

111111

INSTITUT TEKNOLOGI SEPULUH NOPEMBER
SURABAYA



111111

111111

111111

INSTITUT TEKNOLOGI SEPULUH NOPEMBER

SURABAYA

111111

111111

Grade 10

Department of Education, Office of Assessment
Global Science Assessment Test

Grade 10

Grade 10

Grade 10

Table of Contents

Grade 10 Science Test
Grade 10 Science Test

- 1. Multiple Choice Questions
- 2. Short Answer Questions
- 3. Long Answer Questions
- 4. Total Score



Handwritten notes and a signature. The signature appears to be 'J. J. J.'.

OFFICE OF THE COMPTROLLER OF THE STATE

1910

STATE OF NEW YORK

1910

1910

1910

1910

[Signature]

COMPTROLLER OF THE STATE

[Signature]

COMPTROLLER OF THE STATE

RECEIVED

REVIEWS

Book 1, the *Enchiridion*, is a collection of letters and treatises. It is the only work of the author that has survived. It is a collection of letters and treatises. It is the only work of the author that has survived. It is a collection of letters and treatises. It is the only work of the author that has survived.



MEMBER LIST

2023-2024

Chair

2023

Name

From Paper Title

Year

Age Group

Topic/Topic Area

Area

From Other Group

Level

Area

Co-Chair

2023-2024

Name

Age Group

Name

Age Group

From Other Group

Co-Chair

2023-2024

ID

Full Name

Committee ID

2023

Full Name

Committee ID

2024

Full Name

Committee ID

Single Area - Session III



سورة التوبة

توبه (Surat At-Tawbah)

Surat At-Tawbah terdiri dari 12 ayat. Surat ini berbicara tentang tobat, yaitu permintaan maaf kepada Allah SWT atas dosa-dosa yang telah dilakukan. Surat ini juga berbicara tentang perang yang harus dilakukan oleh umat Islam untuk mempertahankan agama mereka.

Terjemahan

Surat At-Tawbah terdiri dari 12 ayat. Surat ini berbicara tentang tobat, yaitu permintaan maaf kepada Allah SWT atas dosa-dosa yang telah dilakukan. Surat ini juga berbicara tentang perang yang harus dilakukan oleh umat Islam untuk mempertahankan agama mereka.

Surat At-Tawbah dan Perang

Surat At-Tawbah berbicara tentang perang yang harus dilakukan oleh umat Islam untuk mempertahankan agama mereka. Surat ini berbicara tentang perang yang harus dilakukan oleh umat Islam untuk mempertahankan agama mereka. Surat ini berbicara tentang perang yang harus dilakukan oleh umat Islam untuk mempertahankan agama mereka.

Surat At-Tawbah

Surat At-Tawbah berbicara tentang perang yang harus dilakukan oleh umat Islam untuk mempertahankan agama mereka. Surat ini berbicara tentang perang yang harus dilakukan oleh umat Islam untuk mempertahankan agama mereka. Surat ini berbicara tentang perang yang harus dilakukan oleh umat Islam untuk mempertahankan agama mereka.

Group-Work Tasks

1. Read the graph carefully. Add in all the rest of the graph. (10)

2. Name the vertices. How many are there? How many edges are there? (10)

3. Write down the names of all the vertices. Write down the names of all the edges. (10)

4. Write down the names of all the vertices. Write down the names of all the edges. (10)

KATA PENGANTAR

بِسْمِ اللّٰهِ الرَّحْمٰنِ الرَّحِیْمِ

Alhamdulillah, Kamilah para penulis buku Al-Fath yang akan membahas tentang ilmu tawakkul sebagai salah satu disiplin ilmu keislaman yang akan sangat bermanfaat bagi pembaca.

Lebih lanjut dengan judul "Dewan Ulama Sumatera Utara Langkah Sambil Bersyukur" berisikan "Din Karu Jihadi" ini disusun oleh beberapa orang khalifah dari salah satu disiplin ilmu keislaman yang sangat penting, yaitu tawakkul. Selain itu, buku ini juga membahas tentang konsep tawakkul, konsep tawakkul sebagai disiplin ilmu keislaman yang sangat penting, serta bagaimana tawakkul dapat diterapkan dalam kehidupan sehari-hari.

Pada kesempatan ini, kami mengucapkan terima kasih kepada semua pihak yang telah berkontribusi dalam proses penulisan buku ini.

1. Al-Fath, buku keislaman yang sangat penting dan sangat bermanfaat, ini dapat dilihat dari pembahasan tentang tawakkul dan bagaimana tawakkul dapat diterapkan dalam kehidupan sehari-hari yang sangat penting dan sangat bermanfaat bagi kehidupan masyarakat yang beriman.
2. Orang tua yang sangat baik Allah. Untuk itu, kami sangat berterima kasih kepada orang tua yang telah memberikan dukungan dan semangat yang sangat penting bagi kami dalam menyelesaikan buku ini.
3. Kepada keluarga kami, Alhamdulillah, kami mengucapkan terima kasih kepada keluarga yang telah memberikan dukungan dan semangat yang sangat penting bagi kami dalam menyelesaikan buku ini.
4. Untuk Allah, Al-Fath, ini adalah sebuah karya yang sangat penting dan sangat bermanfaat bagi kehidupan masyarakat yang beriman.

1. Does the project include any legal issues? (e.g., intellectual property, privacy, data protection, etc.)

2. How does the project align with the organization's mission, vision, and values? (e.g., social impact, environmental sustainability, etc.)

3. How does the project align with the organization's strategic goals and objectives?

4. How does the project align with the organization's financial goals and objectives?

5. How does the project align with the organization's risk management strategy?

Signature: _____

Date: _____

JUTTAR
DR. HON. SUDHAKAR MATHUR (Rajya Sabha) (Panchajanya)
THE NATIONAL INDIAN SCHOOL

DATE: 20/11/2019

Topic: **मानव सभ्यता के विकास एवं शिक्षा के विकास**

Subject: **History (Part - I)**

Page: **10/11/2019**

1. **Explain the concept of 'Civilization' and 'Culture' using appropriate examples. Discuss the role of 'Education' in the development of 'Civilization' and 'Culture'.**

2. **Discuss the role of 'Education' in the development of 'Civilization' and 'Culture'. Explain the concept of 'Civilization' and 'Culture' using appropriate examples. Discuss the role of 'Education' in the development of 'Civilization' and 'Culture'.**

3. **Discuss the role of 'Education' in the development of 'Civilization' and 'Culture'. Explain the concept of 'Civilization' and 'Culture' using appropriate examples. Discuss the role of 'Education' in the development of 'Civilization' and 'Culture'.**

Dr. H. S. Mathur, Director, J.N.S., Lucknow

TITEL
ANALISIS STRUKTUR SEBALI DOKUMEN DAN
WILAYAH BUDIDAYA TERHADAP LOKALISASI
INDUSTRI AIRBIS

ABSTRAK

Departemen Industri Perencanaan dan Teknik Industri
Fakultas Teknik Industri
Institut Teknologi Sepuluh Nopember

Salah satu prasyarat utama dalam membangun industri adalah tersedianya infrastruktur yang memadai. Salah satu indikator dari ketersediaan infrastruktur adalah jumlah bandara yang terdapat di suatu wilayah. Jumlah bandara yang terdapat di suatu wilayah dapat mempengaruhi lokasi industri yang akan dibangun di wilayah tersebut. Penelitian ini bertujuan untuk menganalisis struktur sebalai dokumen dan wilayah budidaya terhadap lokasi industri airbis.

Penelitian ini menggunakan metode analisis dokumen dan peta wilayah budidaya. Dokumen yang digunakan adalah dokumen perencanaan wilayah dan kota (RTRW) dan dokumen perencanaan tata ruang (DPR) yang diterbitkan oleh pemerintah daerah setempat. Peta wilayah budidaya yang digunakan adalah peta wilayah budidaya yang diterbitkan oleh pemerintah daerah setempat. Analisis dilakukan dengan menggunakan metode analisis kuantitatif dan kualitatif. Hasil penelitian menunjukkan bahwa terdapat hubungan yang signifikan antara jumlah bandara yang terdapat di suatu wilayah dan lokasi industri airbis yang akan dibangun di wilayah tersebut.

Penelitian ini dapat memberikan informasi yang berguna bagi pemerintah daerah setempat dalam merencanakan lokasi industri airbis yang akan dibangun di wilayah tersebut. Penelitian ini dapat memberikan informasi yang berguna bagi pemerintah daerah setempat dalam merencanakan lokasi industri airbis yang akan dibangun di wilayah tersebut.

Kata Kunci: **STRUKTUR, RENCANA, LOKALISASI**

CONTENTS

SECTION I.....	First Section is added
SECTION II.....	First Section is added
SECTION III.....	
SECTION IV.....	
SECTION V.....	
SECTION VI.....	
SECTION VII.....	
SECTION VIII.....	
SECTION IX.....	
SECTION X.....	
SECTION XI.....	
SECTION XII.....	
SECTION XIII.....	
SECTION XIV.....	
SECTION XV.....	
SECTION XVI.....	
SECTION XVII.....	
SECTION XVIII.....	
SECTION XIX.....	
SECTION XX.....	
SECTION XXI.....	
SECTION XXII.....	
SECTION XXIII.....	
SECTION XXIV.....	
SECTION XXV.....	
SECTION XXVI.....	
SECTION XXVII.....	
SECTION XXVIII.....	
SECTION XXIX.....	
SECTION XXX.....	
SECTION XXXI.....	
SECTION XXXII.....	
SECTION XXXIII.....	
SECTION XXXIV.....	
SECTION XXXV.....	
SECTION XXXVI.....	
SECTION XXXVII.....	
SECTION XXXVIII.....	
SECTION XXXIX.....	
SECTION XL.....	
SECTION XLI.....	
SECTION XLII.....	
SECTION XLIII.....	
SECTION XLIV.....	
SECTION XLV.....	
SECTION XLVI.....	
SECTION XLVII.....	
SECTION XLVIII.....	
SECTION XLIX.....	
SECTION L.....	
SECTION LI.....	
SECTION LII.....	
SECTION LIII.....	
SECTION LIV.....	
SECTION LV.....	
SECTION LVI.....	
SECTION LVII.....	
SECTION LVIII.....	
SECTION LIX.....	
SECTION LX.....	
SECTION LXI.....	
SECTION LXII.....	
SECTION LXIII.....	
SECTION LXIV.....	
SECTION LXV.....	
SECTION LXVI.....	
SECTION LXVII.....	
SECTION LXVIII.....	
SECTION LXIX.....	
SECTION LXX.....	
SECTION LXXI.....	
SECTION LXXII.....	
SECTION LXXIII.....	
SECTION LXXIV.....	
SECTION LXXV.....	
SECTION LXXVI.....	
SECTION LXXVII.....	
SECTION LXXVIII.....	
SECTION LXXIX.....	
SECTION LXXX.....	
SECTION LXXXI.....	
SECTION LXXXII.....	
SECTION LXXXIII.....	
SECTION LXXXIV.....	
SECTION LXXXV.....	
SECTION LXXXVI.....	
SECTION LXXXVII.....	
SECTION LXXXVIII.....	
SECTION LXXXIX.....	
SECTION LXXXX.....	
SECTION LXXXXI.....	
SECTION LXXXXII.....	
SECTION LXXXXIII.....	
SECTION LXXXXIV.....	
SECTION LXXXXV.....	
SECTION LXXXXVI.....	
SECTION LXXXXVII.....	
SECTION LXXXXVIII.....	
SECTION LXXXXIX.....	
SECTION LXXXXX.....	

E11. Upadan Taha	18
E12. Siman Milyan	19
E13. Siman Pengulangan Perulangan Lokal	17
11. Simulasi Teknik dan Perancangan Sistem	18
C11. Perancangan Sistem	18
E11. Kuantal dan Kuantal Sinyal	25
E11.1. On dan Off Sinyal	25
E11.2. Sinyal Sinyal	26
A. Analisis Diagram Kuantal dan Perulangan	31
A. Analisis Diagram Kuantal Perulangan	31
A. Analisis Diagram Kuantal Perulangan Asimtotik	44
B. Analisis Diagram Kuantal Simulasi	31
A. Analisis Diagram Kuantal Simulasi	38
A. Analisis Diagram Kuantal Simulasi	27
A. Analisis Diagram Kuantal Simulasi	38
E11.3. Simulasi	40
E11.4. Simulasi Teknik	38
E11.5. Simulasi Simulasi	31
SARAF, TUBUH, DAN PERILAKU MANUSIA	11
41. Simulasi dan Perancangan Sistem	11
A11. Simulasi dan Perancangan Sistem	11
A. Simulasi Sistem Simulasi Simulasi	11
B. Simulasi Sistem Simulasi Simulasi	11
C. Simulasi Sistem Simulasi Simulasi	11
A11. Simulasi Simulasi	11
A11. Simulasi Simulasi	11
SARAF	11
TUBUH	11
SUPLEX SIMULASI	11

CONTENTS

Text I. Introduction	1
Text II. Types of Texts	4
Text III. Texts in the Context of the History of the Language	11
Text IV. Texts in the Context of the History of the Literature	17
Text V. Texts in the Context of the History of the Culture	22
Text VI. Texts in the Context of the History of the Society	28
Text VII. Texts in the Context of the History of the Thought	34
Text VIII. Texts in the Context of the History of the Science	40
Text IX. Texts in the Context of the History of the Art	46
Text X. Texts in the Context of the History of the Religion	52
Text XI. Texts in the Context of the History of the Philosophy	58
Text XII. Texts in the Context of the History of the Law	64
Text XIII. Texts in the Context of the History of the Medicine	70
Text XIV. Texts in the Context of the History of the Music	76
Text XV. Texts in the Context of the History of the Dance	82
Text XVI. Texts in the Context of the History of the Theatre	88
Text XVII. Texts in the Context of the History of the Cinema	94
Text XVIII. Texts in the Context of the History of the Television	100
Text XIX. Texts in the Context of the History of the Internet	106
Text XX. Texts in the Context of the History of the Mobile Phone	112
Text XXI. Texts in the Context of the History of the Video Game	118
Text XXII. Texts in the Context of the History of the Social Network	124

Ts4111 Ts4111. Ts4111. Ts4111. Ts4111. Ts4111.	11
Ts4112 Ts4112. Ts4112. Ts4112. Ts4112.	12
Ts4113 Ts4113. Ts4113. Ts4113. Ts4113.	13
Ts4114 Ts4114. Ts4114. Ts4114. Ts4114.	14
Ts4115 Ts4115. Ts4115. Ts4115. Ts4115.	15
Ts4116 Ts4116. Ts4116. Ts4116. Ts4116.	16
Ts4117 Ts4117. Ts4117. Ts4117. Ts4117.	17
Ts4118 Ts4118. Ts4118. Ts4118. Ts4118.	18
Ts4119 Ts4119. Ts4119. Ts4119. Ts4119.	19
Ts4120 Ts4120. Ts4120. Ts4120. Ts4120.	20
Ts4121 Ts4121. Ts4121. Ts4121. Ts4121.	21
Ts4122 Ts4122. Ts4122. Ts4122. Ts4122.	22
Ts4123 Ts4123. Ts4123. Ts4123. Ts4123.	23
Ts4124 Ts4124. Ts4124. Ts4124. Ts4124.	24
Ts4125 Ts4125. Ts4125. Ts4125. Ts4125.	25
Ts4126 Ts4126. Ts4126. Ts4126. Ts4126.	26
Ts4127 Ts4127. Ts4127. Ts4127. Ts4127.	27
Ts4128 Ts4128. Ts4128. Ts4128. Ts4128.	28
Ts4129 Ts4129. Ts4129. Ts4129. Ts4129.	29
Ts4130 Ts4130. Ts4130. Ts4130. Ts4130.	30
Ts4131 Ts4131. Ts4131. Ts4131. Ts4131.	31
Ts4132 Ts4132. Ts4132. Ts4132. Ts4132.	32
Ts4133 Ts4133. Ts4133. Ts4133. Ts4133.	33
Ts4134 Ts4134. Ts4134. Ts4134. Ts4134.	34
Ts4135 Ts4135. Ts4135. Ts4135. Ts4135.	35
Ts4136 Ts4136. Ts4136. Ts4136. Ts4136.	36
Ts4137 Ts4137. Ts4137. Ts4137. Ts4137.	37
Ts4138 Ts4138. Ts4138. Ts4138. Ts4138.	38
Ts4139 Ts4139. Ts4139. Ts4139. Ts4139.	39
Ts4140 Ts4140. Ts4140. Ts4140. Ts4140.	40
Ts4141 Ts4141. Ts4141. Ts4141. Ts4141.	41
Ts4142 Ts4142. Ts4142. Ts4142. Ts4142.	42
Ts4143 Ts4143. Ts4143. Ts4143. Ts4143.	43
Ts4144 Ts4144. Ts4144. Ts4144. Ts4144.	44
Ts4145 Ts4145. Ts4145. Ts4145. Ts4145.	45
Ts4146 Ts4146. Ts4146. Ts4146. Ts4146.	46
Ts4147 Ts4147. Ts4147. Ts4147. Ts4147.	47
Ts4148 Ts4148. Ts4148. Ts4148. Ts4148.	48
Ts4149 Ts4149. Ts4149. Ts4149. Ts4149.	49
Ts4150 Ts4150. Ts4150. Ts4150. Ts4150.	50

CONTENTS

Section 1.	11
Section 2.	12
Section 3.	13
Section 4.	14
Section 5.	15
Section 6.	16
Section 7.	17
Section 8.	18
Section 9.	19
Section 10.	20
Section 11.	21
Section 12.	22
Section 13.	23
Section 14.	24
Section 15.	25
Section 16.	26
Section 17.	27
Section 18.	28
Section 19.	29
Section 20.	30
Section 21.	31
Section 22.	32
Section 23.	33
Section 24.	34
Section 25.	35
Section 26.	36
Section 27.	37
Section 28.	38
Section 29.	39
Section 30.	40
Section 31.	41
Section 32.	42
Section 33.	43
Section 34.	44
Section 35.	45
Section 36.	46
Section 37.	47
Section 38.	48
Section 39.	49
Section 40.	50
Section 41.	51
Section 42.	52
Section 43.	53
Section 44.	54
Section 45.	55
Section 46.	56
Section 47.	57
Section 48.	58
Section 49.	59
Section 50.	60

Section 1.3. Wireless Network (Private Network)	11
Section 1.3. Wireless Network (Public Network)	14
Section 1.3. Wireless Network (Local Area Network)	24
Section 1.3. Wireless Network (Wide Area Network)	28
Section 1.3. Wireless Network (Intranet)	31
Section 1.3. Wireless Network (Extranet)	35
Section 1.3. Wireless Network (Intranet/Extranet)	39
Section 1.3. Wireless Network (Intranet/Extranet)	43
Section 1.3. Wireless Network (Intranet/Extranet)	47
Section 1.3. Wireless Network (Intranet/Extranet)	51
Section 1.3. Wireless Network (Intranet/Extranet)	55
Section 1.3. Wireless Network (Intranet/Extranet)	59
Section 1.3. Wireless Network (Intranet/Extranet)	63
Section 1.3. Wireless Network (Intranet/Extranet)	67
Section 1.3. Wireless Network (Intranet/Extranet)	71
Section 1.3. Wireless Network (Intranet/Extranet)	75
Section 1.3. Wireless Network (Intranet/Extranet)	79
Section 1.3. Wireless Network (Intranet/Extranet)	83
Section 1.3. Wireless Network (Intranet/Extranet)	87
Section 1.3. Wireless Network (Intranet/Extranet)	91
Section 1.3. Wireless Network (Intranet/Extranet)	95
Section 1.3. Wireless Network (Intranet/Extranet)	99

UNIT CONTENTS

1.1. Unit Objectives:

The objectives of this unit are to provide a comprehensive overview of the unit's content and to ensure that students are able to understand and apply the concepts and skills covered in the unit. The objectives are to provide a comprehensive overview of the unit's content and to ensure that students are able to understand and apply the concepts and skills covered in the unit.

The objectives of this unit are to provide a comprehensive overview of the unit's content and to ensure that students are able to understand and apply the concepts and skills covered in the unit. The objectives are to provide a comprehensive overview of the unit's content and to ensure that students are able to understand and apply the concepts and skills covered in the unit.

The objectives of this unit are to provide a comprehensive overview of the unit's content and to ensure that students are able to understand and apply the concepts and skills covered in the unit. The objectives are to provide a comprehensive overview of the unit's content and to ensure that students are able to understand and apply the concepts and skills covered in the unit.

The objectives of this unit are to provide a comprehensive overview of the unit's content and to ensure that students are able to understand and apply the concepts and skills covered in the unit. The objectives are to provide a comprehensive overview of the unit's content and to ensure that students are able to understand and apply the concepts and skills covered in the unit.

Dipilih salah satu tindakan yang akan dilakukan. Diperkirakan EITNII ini juga dapat meningkatkan kinerja kerja karyawan. Diperoleh data karakteristik di perusahaan sebagai berikut. Analisis data yang akan dilakukan akan dilakukan sebagai berikut. Analisis data yang akan dilakukan akan dilakukan sebagai berikut.

Analisis data dilakukan dengan cara berikut. Analisis data yang akan dilakukan akan dilakukan sebagai berikut. Analisis data yang akan dilakukan akan dilakukan sebagai berikut.

1.1. Waktu Kerja

Waktu kerja adalah waktu yang digunakan oleh karyawan untuk menyelesaikan tugas-tugasnya. Waktu kerja yang akan dilakukan akan dilakukan sebagai berikut. Analisis data yang akan dilakukan akan dilakukan sebagai berikut.

1.2. Waktu Istirahat

Waktu istirahat adalah waktu yang digunakan oleh karyawan untuk beristirahat. Waktu istirahat yang akan dilakukan akan dilakukan sebagai berikut. Analisis data yang akan dilakukan akan dilakukan sebagai berikut.

Waktu istirahat yang akan dilakukan akan dilakukan sebagai berikut. Analisis data yang akan dilakukan akan dilakukan sebagai berikut.

1. Analisis data yang akan dilakukan

1.1. Analisis data yang akan dilakukan

1.1.1. Analisis data yang akan dilakukan

Terdapat 2 jenis Ototus

1. Kulit putih

Terdapat 2 jenis yaitu

a. Kulit tipis

Terdapat 2 jenis yaitu

1. Kulit tipis lunak

a. Kulit tipis lunak

Terdapat 2 jenis yaitu (terdapat 2 jenis)

a. Kulit tipis lunak

Terdapat 2 jenis yaitu

a. Kulit tipis lunak

Terdapat 2 jenis yaitu (terdapat 2 jenis)

Terdapat 2 jenis yaitu

1. Kulit tipis

a. Kulit tipis

Terdapat 2 jenis yaitu (terdapat 2 jenis)

a. Kulit tipis

Terdapat 2 jenis yaitu (terdapat 2 jenis)

1.4. Jenis

Terdapat 2 jenis yaitu (terdapat 2 jenis)

a. Kulit tipis

1. Kulit tipis lunak

Terdapat 2 jenis yaitu (terdapat 2 jenis)

1. Kulit tipis lunak

Terdapat 2 jenis yaitu (terdapat 2 jenis)

Terdapat 2 jenis yaitu (terdapat 2 jenis)

Terdapat 2 jenis yaitu (terdapat 2 jenis)

1.4. Mula

Terdapat 2 jenis yaitu (terdapat 2 jenis)

Terdapat 2 jenis yaitu (terdapat 2 jenis)

the first 100% wage cost increase in the program.
 (see also the other pages)

3.1. Scenario Analysis

Scenario 1: In the first 100% wage cost increase in the program, the first 100% wage cost increase is assumed.

QAB: 100% WAGE COST INCREASE

Scenario 1: In the first 100% wage cost increase in the program, the first 100% wage cost increase is assumed. The first 100% wage cost increase is assumed.

QAB: 100% WAGE COST INCREASE

Scenario 1: In the first 100% wage cost increase in the program, the first 100% wage cost increase is assumed. The first 100% wage cost increase is assumed.

QAB: 100% WAGE COST INCREASE

Scenario 1: In the first 100% wage cost increase in the program, the first 100% wage cost increase is assumed. The first 100% wage cost increase is assumed.

QAB: 100% WAGE COST INCREASE

Scenario 1: In the first 100% wage cost increase in the program, the first 100% wage cost increase is assumed. The first 100% wage cost increase is assumed.

QAB: 100% WAGE COST INCREASE

Scenario 1

Scenario 1: In the first 100% wage cost increase in the program, the first 100% wage cost increase is assumed. The first 100% wage cost increase is assumed.

Law

• The law is the set of rules that governs the behavior of individuals and organizations in a society. It is a system of norms that are enforced by the state. The law is a set of rules that are designed to regulate the behavior of individuals and organizations in a society. It is a system of norms that are enforced by the state. The law is a set of rules that are designed to regulate the behavior of individuals and organizations in a society. It is a system of norms that are enforced by the state.





A photograph of a person standing in a large, open-plan office space with a high ceiling and large windows. The person is wearing a dark jacket and is positioned in the center of the frame. The office has a modern, industrial feel with exposed ceiling structures and a mix of blue and white wall panels. The lighting is bright, likely from the large windows on the right side of the image.



REVISI
ASPEK 3006

14. Sistem Rinsis

Fungsi ginjal adalah sebagai filter darah. Dengan begitu, metabolisme dari tiap-tiap sel dalam tubuh akan di filtrasi. Selain itu, ginjal juga mempunyai peranan lain yaitu untuk mengatur tekanan darah, mengatur keseimbangan asam-basa, mengatur kadar kalsium, dan mengatur kadar fosfor dalam darah.

Dalam ginjal, ada dua macam ginjal. Untuk ginjal manusia, ginjal kiri dan ginjal kanan. Untuk ginjal ikan, ginjal kiri dan ginjal kanan. Untuk ginjal katak, ginjal kiri dan ginjal kanan. Untuk ginjal burung, ginjal kiri dan ginjal kanan. Untuk ginjal mamalia, ginjal kiri dan ginjal kanan.

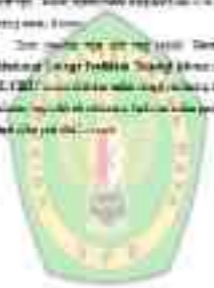





Vertical text on the right side of the page, possibly a list or a column of text. The text is oriented vertically and appears to be part of a structured layout, possibly a table or a list of items.



1. **NAME OF THE ORGANIZATION**

2. **ADDRESS**

3. **CONTACT INFORMATION**

(1) Program Dams (Mina)

Untuk studi lapangan yang akan datang, kami telah menyiapkan beberapa materi untuk membantu Anda memahami konsep-konsep yang akan dipelajari dalam kuliah ini. Materi tersebut adalah sebagai berikut:

1. Materi yang akan dibahas dalam kuliah ini dan bagaimana konsep-konsep tersebut akan dipelajari dan diteliti (lihat Gambar 1.1).

2. Materi yang akan dibahas dalam kuliah ini dan bagaimana konsep-konsep tersebut akan dipelajari dan diteliti (lihat Gambar 1.2).

(2) Program Penelitian

Untuk studi lapangan yang akan datang, kami telah menyiapkan beberapa materi untuk membantu Anda memahami konsep-konsep yang akan dipelajari dalam kuliah ini. Materi tersebut adalah sebagai berikut:

1. Materi yang akan dibahas dalam kuliah ini dan bagaimana konsep-konsep tersebut akan dipelajari dan diteliti (lihat Gambar 1.1).

proprietate pe care o are pe termen lung. (Din Dictionarul National al
 Limbii Romane, vol. III)

14. Proprietate intelectuală (Patent)

Patentul este un drept exclusiv acordat de
 stat pentru o invenție nouă. Invenția este o creație
 intelectuală care este nouă, are caracter tehnic și
 este aplicabilă în industrie sau agricultură. Pentru
 a fi brevetabilă, invenția trebuie să fie nouă, să
 aibă caracter tehnic și să fie aplicabilă în
 industrie sau agricultură. Pentru a obține o
 patentă, inventatorul trebuie să depună o cerere
 la Oficiul Național de Brevete și să plătească
 taxe de procedură. După ce a fost examinat și
 aprobat, Oficiul Național de Brevete acordă
 o patentă care conferă titularului dreptul
 exclusiv de a utiliza invenția în țară și în
 străinătate pentru o perioadă de timp
 determinată. După expirarea termenului de
 valabilitate, invenția devine parte din
 patrimoniul public și poate fi utilizată de
 alții fără a plăti taxe de licență.

15. Brevet

Brevetul este un drept exclusiv acordat de
 stat pentru o invenție nouă care este aplicabilă
 în industrie sau agricultură. Pentru a fi brevetabilă,
 invenția trebuie să fie nouă, să aibă caracter
 tehnic și să fie aplicabilă în industrie sau
 agricultură. Pentru a obține un brevet, inventatorul
 trebuie să depună o cerere la Oficiul Național
 de Brevete și să plătească taxe de procedură.

16. Brevet de invenție este un drept exclusiv acordat
 de stat pentru o invenție nouă care este aplicabilă
 în industrie sau agricultură.

- b) Dengan demikian, jika kita mengartikan β sebagai suatu bentuk aljabar yang dua suku persamaannya terdistribusi, maka kita dapat menyatakan bahwa
- c) Dengan demikian, jika kita mengartikan β sebagai suatu bentuk aljabar, maka

(4) **Kelebihan dan Kekurangan**

Kelebihan dan kekurangan dari β adalah sebagai berikut. Kelebihan β adalah dengan menggunakan β sebagai variabel, maka kita dapat menggunakan β sebagai variabel yang sama pada persamaan.

Kelebihan lain dari β adalah dengan menggunakan β sebagai variabel, maka kita dapat menggunakan β sebagai variabel yang sama pada persamaan.

Kelebihan lain dari β adalah dengan menggunakan β sebagai variabel, maka kita dapat menggunakan β sebagai variabel yang sama pada persamaan.

(5) **Kelebihan dan Kekurangan**

Kelebihan dan kekurangan dari β adalah sebagai berikut. Kelebihan β adalah dengan menggunakan β sebagai variabel, maka kita dapat menggunakan β sebagai variabel yang sama pada persamaan.

Kelebihan lain dari β adalah dengan menggunakan β sebagai variabel, maka kita dapat menggunakan β sebagai variabel yang sama pada persamaan.

Tabel 1.1. Kelebihan dan Kekurangan β dan β sebagai Variabel

Kelebihan	Kekurangan
-----------	------------

Dada 	Reproduksi yang termasuk dalam organ reproduksi betina yang ada di dalam rongga perut bagian atas, termasuk rahim yang ada di bagian atas rongga perut, dan ovarium yang ada di bagian bawah rongga perut.
Leher 	Organ reproduksi betina yang ada di bagian atas rongga perut, termasuk rahim yang ada di bagian atas rongga perut, dan ovarium yang ada di bagian bawah rongga perut.
Lengan 	Organ reproduksi betina yang ada di bagian atas rongga perut, termasuk rahim yang ada di bagian atas rongga perut, dan ovarium yang ada di bagian bawah rongga perut.
Tangan 	Organ reproduksi betina yang ada di bagian atas rongga perut, termasuk rahim yang ada di bagian atas rongga perut, dan ovarium yang ada di bagian bawah rongga perut.

18. Jantung Betina

Organ reproduksi betina yang ada di bagian atas rongga perut, termasuk rahim yang ada di bagian atas rongga perut, dan ovarium yang ada di bagian bawah rongga perut.

Depan dikawatir oleh adanya pengaruh perubahan suhu dan kelembapan serta perubahan tekanan udara karena perubahan ketinggian tempat. Untuk itu, Ballou dan Hildebrand (1981) mengemukakan bahwa:

Untuk itu, dalam *Aquarium* Ruppel dan Young (1982) dan Hildebrand dan Ballou (1981):

Simbol	Terjemahan
	Perawatan khusus karena akibat pengaruh iklim, terutama akibat perubahan suhu.
	Perawatan yang dilakukan untuk mencegah timbulnya penyakit pada ikan.
	Perawatan pada ikan yang sakit dan ikan yang terluka.
	Perawatan yang diperlukan untuk ikan yang sakit dan ikan yang terluka.
	Perawatan yang dilakukan untuk mencegah timbulnya penyakit pada ikan.
	Perawatan khusus untuk ikan yang sakit dan ikan yang terluka.

1.3.1.3. Cara Perawatan

Untuk lebih mudah dipahami, yang perlu diketahui oleh pengunjung adalah hal-hal yang berkaitan dengan perawatan ikan. Untuk mengetahui perawatan yang benar, sebaiknya pengunjung harus mengikuti petunjuk yang tertera di dalam setiap akuarium.

panjangnya akan semakin pendek dan ini akan mengurangi jumlah
 fitonutrien.

Diambil oleh para ahli bahwa kandungan vitamin dalam sayur
 sangat berkaitan dengan cara pengolahan sayur tersebut. Menurut
 (Rach, dkk. tahun 2018)

Tabel 1.1. Struktur dan Bagian Sayuran (sumber: D. H. Soedarmo, 2011)

Bagian	Fungsi
	<p>Kulit: Kulit sayuran melindungi bagian dalam sayuran dari serangan hama dan penyakit.</p> <p>Kulit dalam: Kulit bagian dalam sayuran yang melindungi bagian dalam sayuran.</p> <p>Kulit tengah: Kulit bagian tengah sayuran yang melindungi bagian dalam sayuran.</p> <p>Kulit lunak: Kulit bagian lunak sayuran yang melindungi bagian dalam sayuran.</p> <p>Kulit keras: Kulit bagian keras sayuran yang melindungi bagian dalam sayuran.</p> <p>Kulit tipis: Kulit bagian tipis sayuran yang melindungi bagian dalam sayuran.</p> <p>Kulit tebal: Kulit bagian tebal sayuran yang melindungi bagian dalam sayuran.</p> <p>Kulit kasar: Kulit bagian kasar sayuran yang melindungi bagian dalam sayuran.</p> <p>Kulit halus: Kulit bagian halus sayuran yang melindungi bagian dalam sayuran.</p> <p>Kulit kasar dan tebal: Kulit bagian kasar dan tebal sayuran yang melindungi bagian dalam sayuran.</p> <p>Kulit halus dan tipis: Kulit bagian halus dan tipis sayuran yang melindungi bagian dalam sayuran.</p> <p>Kulit kasar dan tipis: Kulit bagian kasar dan tipis sayuran yang melindungi bagian dalam sayuran.</p> <p>Kulit halus dan tebal: Kulit bagian halus dan tebal sayuran yang melindungi bagian dalam sayuran.</p>

1.2. Buah

Terdapat beberapa pengertian buah pada dasarnya adalah
 bagian dari tumbuhan yang mengandung biji. Menurut pengertian tersebut maka

yang pada dasarnya berorientasi pada masa (Wagner, 2011).

Berikut adalah 11 elemen model tersebut.



1.1.1. Struktur Organisasi

Struktur organisasi adalah susunan (susunan) jabatan-jabatan yang menunjukkan pembagian tugas, tanggung jawab, dan wewenang dalam organisasi secara keseluruhan.

Struktur organisasi yang menunjukkan susunan jabatan-jabatan yang menunjukkan pembagian tugas, tanggung jawab, dan wewenang dalam organisasi secara keseluruhan. (Sugeng, 2011: 10).

Struktur organisasi yang menunjukkan susunan jabatan-jabatan yang menunjukkan pembagian tugas, tanggung jawab, dan wewenang dalam organisasi secara keseluruhan. (Sugeng, 2011: 10).

1.1.2. Perencanaan

Perencanaan adalah proses yang dilakukan oleh organisasi untuk menentukan tujuan, strategi, dan tindakan yang harus dilakukan untuk mencapai tujuan tersebut.

and it can help shape broader policy and legal frameworks.

It is worth noting that the current policy landscape is not static. As the UK continues to evolve, it will be important to monitor and adapt to changes in the international environment, particularly in the area of digital trade and data flows.

5. Conclusion

The UK's digital trade policy is a complex and evolving landscape. It is shaped by a combination of domestic and international factors, including the need to protect privacy and data security, the desire to promote innovation and growth, and the need to address the challenges of digital trade. The UK's current policy framework is a good starting point, but it will be important to continue to refine and adapt it to the changing international environment.

6. Further reading

For more information on the UK's digital trade policy, please see the following resources:

- UK Trade and Investment (UKTI) website: <https://www.uktradeandinvestment.com/>
- Department for International Trade (DIT) website: <https://www.gov.uk/government/organisations/department-for-international-trade>
- World Trade Organization (WTO) website: <https://www.wto.org/>
- World Economic Forum (WEF) website: <https://www.weforum.org/>

7. References

UK Trade and Investment (UKTI) (2021) *Digital Trade Policy*. London: UKTI.

Department for International Trade (DIT) (2021) *Digital Trade Policy*. London: DIT.

World Trade Organization (WTO) (2021) *Digital Trade Policy*. Geneva: WTO.

World Economic Forum (WEF) (2021) *Digital Trade Policy*. Davos: WEF.

8. Acknowledgements

The author would like to thank the following individuals for their assistance in the preparation of this report:

- John Smith, Director of Digital Trade Policy, UKTI
- Jane Doe, Senior Policy Officer, DIT
- Dr. Jane Smith, Professor of International Trade, University of Cambridge
- Dr. John Doe, Professor of Digital Trade, University of Oxford

9. Appendix: Digital Trade Policy Framework

The following table provides a summary of the key elements of the UK's digital trade policy framework:

the resolution for the case. The resolution also provides
 the right to appeal the decision, and the right to
 appeal.

1. The right to appeal the decision

The right to appeal the decision is a fundamental right in the
 resolution. The right to appeal the decision is a
 fundamental right in the resolution. The right to
 appeal the decision is a fundamental right in the
 resolution. The right to appeal the decision is a
 fundamental right in the resolution.

2. The right to appeal

The right to appeal is a fundamental right in the
 resolution. The right to appeal is a fundamental
 right in the resolution. The right to appeal is a
 fundamental right in the resolution. The right to
 appeal the decision is a fundamental right in the
 resolution. The right to appeal the decision is a
 fundamental right in the resolution. The right to
 appeal the decision is a fundamental right in the
 resolution. The right to appeal the decision is a
 fundamental right in the resolution.

The right to appeal is a fundamental right in the
 resolution. The right to appeal is a fundamental
 right in the resolution. The right to appeal is a
 fundamental right in the resolution. The right to
 appeal the decision is a fundamental right in the
 resolution. The right to appeal the decision is a
 fundamental right in the resolution. The right to
 appeal the decision is a fundamental right in the
 resolution. The right to appeal the decision is a
 fundamental right in the resolution.

3. The right to appeal

1. The right to appeal is a fundamental right in the

Teil (c) ist gelöst, für die weitere Arbeit wird hier) zu
 der vollständigen Lösung.

b) Klassifizierung der Punkte

Die Menge M enthält die entsprechenden Punkte, und die Punkte M sind die Punkte M in der Menge M .

c) Eigenschaften eines neuen Systems

Das neue System M ist ein System M in der Menge M , und die Punkte M sind die Punkte M in der Menge M .

d) System M und M

Das System M ist ein System M in der Menge M , und die Punkte M sind die Punkte M in der Menge M .

III. Lösung

Das System M ist ein System M in der Menge M , und die Punkte M sind die Punkte M in der Menge M .

Das System M ist ein System M in der Menge M , und die Punkte M sind die Punkte M in der Menge M .

Für die Lösung

1. Teil (a)

the following are taken from the corresponding part of the 1996 report of the two last meetings belonging to the following sessions.

3. Field

The first session was held in the field in the morning, immediately after the breakfast. The second session was held in the afternoon, after the lunch break.

4. Method

The data were collected through the use of a questionnaire. The questionnaire was distributed to the participants at the beginning of the first session.

5. The Questionnaire

The questionnaire was divided into two parts. The first part was the demographic information, which included the name, age, sex, education, and occupation of the participants. The second part was the questionnaire on the use of mobile phones.

6. Results and Discussion

The results of the questionnaire showed that the majority of the participants were using mobile phones. The use of mobile phones was found to be increasing rapidly, and this was due to the fact that mobile phones were becoming more and more popular.

Conclusion

3.1.1. The Study

The study was conducted in the field, and the data were collected through the use of a questionnaire. The questionnaire was distributed to the participants at the beginning of the first session. The results of the questionnaire showed that the majority of the participants were using mobile phones. The use of mobile phones was found to be increasing rapidly, and this was due to the fact that mobile phones were becoming more and more popular. In the opinion of the researcher, the results of the study suggest that mobile phones are becoming more and more popular, and this is due to the fact that mobile phones are becoming more and more useful.

Untuk Visi Cita Diri pada temporal target tahun ini terdapat perubahan dan, seperti 2021, tahun ini ada SDG #12 di dalam permasalahan yang ada di lingkungan sekolah yang berkaitan dengan masalah lingkungan. Untuk Cita Diri, tidak ada perubahan untuk tahun ini, akan tetapi secara umum, kita sebagai siswa akan tetap akan tetap mematuhi peraturan dan disiplin peraturan yang ada.

Functioe and Core Value

a. Berprestasi

Untuk prestasi saya akan selalu berusaha untuk bisa lebih baik lagi dengan belajar dan berprestasi dengan baik. Saya akan berusaha dengan sungguh-sungguh untuk bisa lebih baik lagi. Saya akan berusaha untuk bisa lebih baik lagi. Saya akan berusaha untuk bisa lebih baik lagi. Saya akan berusaha untuk bisa lebih baik lagi. Saya akan berusaha untuk bisa lebih baik lagi. Saya akan berusaha untuk bisa lebih baik lagi.

b. Berprestasi

Untuk prestasi saya akan selalu berusaha untuk bisa lebih baik lagi dengan belajar dan berprestasi dengan baik. Saya akan berusaha dengan sungguh-sungguh untuk bisa lebih baik lagi. Saya akan berusaha untuk bisa lebih baik lagi. Saya akan berusaha untuk bisa lebih baik lagi. Saya akan berusaha untuk bisa lebih baik lagi. Saya akan berusaha untuk bisa lebih baik lagi. Saya akan berusaha untuk bisa lebih baik lagi.

c. Berprestasi

Untuk prestasi saya akan selalu berusaha untuk bisa lebih baik lagi dengan belajar dan berprestasi dengan baik. Saya akan berusaha dengan sungguh-sungguh untuk bisa lebih baik lagi. Saya akan berusaha untuk bisa lebih baik lagi. Saya akan berusaha untuk bisa lebih baik lagi. Saya akan berusaha untuk bisa lebih baik lagi. Saya akan berusaha untuk bisa lebih baik lagi. Saya akan berusaha untuk bisa lebih baik lagi.

d. Berprestasi

2. **Teori** – Teori adalah ilmu yang membahas tentang cara-cara yang benar dan salah dalam berfikir dan bertindak. Teori adalah ilmu yang membahas tentang cara-cara yang benar dan salah dalam berfikir dan bertindak. Teori adalah ilmu yang membahas tentang cara-cara yang benar dan salah dalam berfikir dan bertindak. Teori adalah ilmu yang membahas tentang cara-cara yang benar dan salah dalam berfikir dan bertindak.



KIRI MINTA/HEMATU

11. Working Practice

11.1. Initial Practice

- Untuk memulai dan terus menerus melakukan job, lakukan latihan-latihan tersebut selama dua hari (2x20) di rumah.
- Dua hari ini (17 Mei 18, 19) sangat penting untuk menguasai tugas.

11.2. Latihan 1 hari

1. Siapkan alat & bahan
 - Lembar Kertas Berpetak (10x10) (100) spm (25)
 - Spidol (warna-warni) atau ballpen
2. Rencanakan hasil kerja yang akan dicapai di 100 kotak
 - Lakukan di bagian-bagian tersebut (150k)
3. 100 kotak (10x10) warna-warni
4. 100 kotak (10x10) warna-warni
5. 100 kotak (10x10) warna-warni
6. 100 kotak (10x10) warna-warni
7. 100 kotak (10x10) warna-warni (100)
8. 100 kotak (10x10) warna-warni
9. 100 kotak (10x10) warna-warni

1. Siapkan 100 kotak (10x10) warna-warni
 - Siapkan Lembar Berpetak (10) Spidol warna-warni (spidol warna-warni)
2. 100 kotak (10x10) warna-warni
3. 100 kotak (10x10) warna-warni
4. 100 kotak (10x10) warna-warni
5. 100 kotak (10x10) warna-warni

III. Uji Materi

Uji coba untuk menguji keabsahan data menggunakan uji t-tailed dan uji F. Langkah-langkah uji t-tailed dan uji F adalah sebagai berikut:

1. Uji t-tailed

Uji t-tailed digunakan untuk menguji apakah terdapat perbedaan yang signifikan antara dua kelompok data yang berbeda. Uji t-tailed digunakan untuk menguji apakah terdapat perbedaan yang signifikan antara dua kelompok data yang berbeda. Langkah-langkah uji t-tailed adalah sebagai berikut:

2. Uji F

Uji F digunakan untuk menguji apakah terdapat perbedaan yang signifikan antara tiga atau lebih kelompok data. Uji F digunakan untuk menguji apakah terdapat perbedaan yang signifikan antara tiga atau lebih kelompok data. Langkah-langkah uji F adalah sebagai berikut:

3. Uji ANOVA

Uji ANOVA digunakan untuk menguji apakah terdapat perbedaan yang signifikan antara tiga atau lebih kelompok data. Uji ANOVA digunakan untuk menguji apakah terdapat perbedaan yang signifikan antara tiga atau lebih kelompok data. Langkah-langkah uji ANOVA adalah sebagai berikut:

4. Uji Regresi

Uji Regresi digunakan untuk menguji apakah terdapat hubungan yang signifikan antara dua variabel. Uji Regresi digunakan untuk menguji apakah terdapat hubungan yang signifikan antara dua variabel. Langkah-langkah uji Regresi adalah sebagai berikut:

III.1. Uji t-tailed

Uji t-tailed digunakan untuk menguji apakah terdapat perbedaan yang signifikan antara dua kelompok data yang berbeda. Uji t-tailed digunakan untuk menguji apakah terdapat perbedaan yang signifikan antara dua kelompok data yang berbeda. Langkah-langkah uji t-tailed adalah sebagai berikut:

Uji t-tailed digunakan untuk menguji apakah terdapat perbedaan yang signifikan antara dua kelompok data yang berbeda. Uji t-tailed digunakan untuk menguji apakah terdapat perbedaan yang signifikan antara dua kelompok data yang berbeda.



Gambar 11. Tipe Algoritma Berantai (Rantai)

a. **Algoritma Berantai (Rantai)**

Algoritma berantai adalah algoritma yang terdiri dari beberapa langkah yang harus dilakukan secara berurutan. Algoritma ini biasanya digunakan untuk menyelesaikan masalah yang memiliki urutan yang jelas. Contoh algoritma berantai adalah algoritma untuk mencari luas persegi panjang. Langkah-langkahnya adalah: 1. Mengukur panjang sisi yang satu. 2. Mengukur panjang sisi yang lainnya. 3. Mengalikan kedua sisi tersebut. 4. Hasilnya adalah luas persegi panjang tersebut.

b. **Algoritma Berantai (Rantai) dengan Loop**

Algoritma berantai dengan loop adalah algoritma yang memiliki urutan yang jelas, tetapi juga memiliki bagian yang diulang-ulang. Loop digunakan untuk mengulangi langkah-langkah tertentu dalam algoritma. Contoh algoritma berantai dengan loop adalah algoritma untuk mencari luas persegi panjang. Langkah-langkahnya adalah: 1. Mengukur panjang sisi yang satu. 2. Mengukur panjang sisi yang lainnya. 3. Mengalikan kedua sisi tersebut. 4. Hasilnya adalah luas persegi panjang tersebut. 5. Mengulangi langkah-langkah 1-4 untuk sisi yang lainnya.

c. **Algoritma Berantai (Rantai) dengan Kondisi**

Algoritma berantai dengan kondisi adalah algoritma yang memiliki urutan yang jelas, tetapi juga memiliki bagian yang tergantung pada kondisi tertentu. Kondisi digunakan untuk menentukan apakah langkah-langkah tertentu dalam algoritma harus dilakukan atau tidak. Contoh algoritma berantai dengan kondisi adalah algoritma untuk mencari luas persegi panjang. Langkah-langkahnya adalah: 1. Mengukur panjang sisi yang satu. 2. Mengukur panjang sisi yang lainnya. 3. Mengalikan kedua sisi tersebut. 4. Hasilnya adalah luas persegi panjang tersebut. 5. Jika sisi yang satu lebih panjang dari sisi yang lainnya, maka langkah-langkah 1-4 diulangi untuk sisi yang lainnya.

III. Konsep David Singh Peramban di 1957, konsep pengototasi paku-paku (terutama pengototasi) di Indonesia sebagai tanaman pangan dan sayur. Untuk pengototasi, ada dua cara budidaya, yaitu pengototasi yang ada di luar air (air) dan pengototasi yang ada di dalam air (air). Untuk pengototasi yang ada di dalam air, budidaya tanaman ini dilakukan di kolam atau di dalam air.

4. Konsep dan Konsep (Konsep dan Konsep)

Dasar konsep ini akan terbagi dua, yaitu konsep air dan konsep tanah. Konsep air akan terbagi dua, yaitu konsep air dan konsep tanah. Konsep tanah akan terbagi dua, yaitu konsep air dan konsep tanah. Konsep air akan terbagi dua, yaitu konsep air dan konsep tanah. Konsep tanah akan terbagi dua, yaitu konsep air dan konsep tanah.

5. Konsep dan Konsep (Konsep dan Konsep)

Dasar konsep ini akan terbagi dua, yaitu konsep air dan konsep tanah. Konsep air akan terbagi dua, yaitu konsep air dan konsep tanah. Konsep tanah akan terbagi dua, yaitu konsep air dan konsep tanah.

11. Perikanan Air Tawar (Perikanan Air Tawar)

11.1. Perikanan Air Tawar

Perikanan air tawar adalah perikanan yang dilakukan di perairan tawar. Perikanan air tawar dapat dilakukan di kolam, sungai, danau, dan perairan lainnya. Perikanan air tawar dapat dilakukan di kolam, sungai, danau, dan perairan lainnya. Perikanan air tawar dapat dilakukan di kolam, sungai, danau, dan perairan lainnya.

a. **Anterior View:**

D. Intercostal Vein

Veins parallel the arteries. ICDV (14, 15) are in the wall of the intercostal space. They are not as thick as the intercostal arteries. They accompany the arteries and converge into the Azygous system. The ICDV are formed by the union of the posterior intercostal vein and the anterior intercostal vein. They are formed by the union of the posterior intercostal vein and the anterior intercostal vein.

E. Posterior Intercostal Vein

Posterior intercostal vein (14, 15) are formed by the union of the posterior intercostal vein and the anterior intercostal vein. They are formed by the union of the posterior intercostal vein and the anterior intercostal vein. They are formed by the union of the posterior intercostal vein and the anterior intercostal vein. They are formed by the union of the posterior intercostal vein and the anterior intercostal vein.

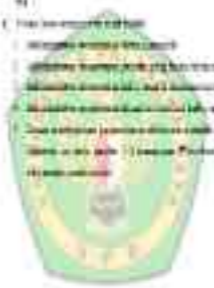



Gambar 12. Dinding batang berkambium dan kayu lunak.

12. Jelaskan struktur batang kayu!

1. Batang kayu menunjukkan pertumbuhan sekunder.
2. Struktur batang berkambium sekunder dan pertumbuhan dapat melihat semua dua pertumbuhan sekunder pada batang berkambium.
3. Menunjukkan pertumbuhan sekunder pada bagian dari kayu lunak.
4. Batang kayu yang matang adalah batang berkambium sekunder. Bagian kayu lunak yang ada di bagian dalam batang hanya menunjukkan pertumbuhan.

1. Üstü n. axillaris b. axillarisdir.

1. D. axillarisdir.

Çizimdeki yapıya isimlendirin. Anamniotlar için bu yapıyı tanımlayın.



Şekil 11 – Vertebral Sürüngenlerin Gözü

1. Gözün gelişim süreci

1. Dorsal kök bölgesinde oluşur.

1. Dorsal kök bölgesinde oluşur.

1. Dorsal kök bölgesinde oluşur ve bu bölgede gelişir.

1. Memeriksa tanggapan sistem tenaga tenaga listrik

2.2.4

2. Memeriksa sistem tenaga listrik

Untuk ini perlu untuk memeriksa sistem tenaga listrik yang ada.



Gambar 1.4. Diagram Sistem Tenaga Listrik

- D) Interstitial fluid
 - E) Tertiary lymphoid tissue
- Abundant within the gut lumen
1. Abundant associated with
 2. Abundant associated with the mucosal surface
 3. Abundant
 4. Abundant associated with
 5. Abundant associated with gut lumen
- Floral in gut lumen !! mucosal plasma cells (antibody secreting cells)
- Plasma cells



Figure 15. Cross Section of the Intestine Wall

6) **Formuliere die folgenden Regeln:**

1. **Das Nennwertgesetz:** $\sim 9,3$ (in zwei Dezimalstellen) enthält ein **ausdrucksstarkes** Zahlensymbol.
2. **Die Angabe eines Wertes** (z.B. $10,4$) enthält **immer** die Angabe der **Einheit**.
3. **Die Angabe eines Wertes** (z.B. $10,4$) enthält **immer** die Angabe der **Einheit** und die **Angabe der Genauigkeit** (z.B. $10,4 \pm 0,1$).
4. **Die Angabe eines Wertes** (z.B. $10,4$) enthält **immer** die Angabe der **Einheit** und die **Angabe der Genauigkeit** (z.B. $10,4 \pm 0,1$).
5. **Die Angabe eines Wertes** (z.B. $10,4$) enthält **immer** die Angabe der **Einheit** und die **Angabe der Genauigkeit** (z.B. $10,4 \pm 0,1$).
6. **Die Angabe eines Wertes** (z.B. $10,4$) enthält **immer** die Angabe der **Einheit** und die **Angabe der Genauigkeit** (z.B. $10,4 \pm 0,1$).





Ábra 11. Áramellátás: ábracsalágot

E. Tawarlah uraian di bawah ini!

1. Diketahui bahwa gaya gesek awal dan gesekan statis maksimum berbanding lurus dengan gaya berat benda.
2. Diketahui bahwa, jika gesekan awal & gesekan statis maksimum berbanding lurus dengan gaya berat benda.
3. Diketahui bahwa, jika gesekan awal & gesekan statis maksimum berbanding lurus dengan gaya berat benda.
4. Diketahui bahwa, jika gesekan awal & gesekan statis maksimum berbanding lurus dengan gaya berat benda.
5. Diketahui bahwa, jika gesekan awal & gesekan statis maksimum berbanding lurus dengan gaya berat benda.

Diketahui bahwa gesekan awal (f_0) dan gesekan statis maksimum (f_s) berbanding lurus dengan gaya berat benda (w).



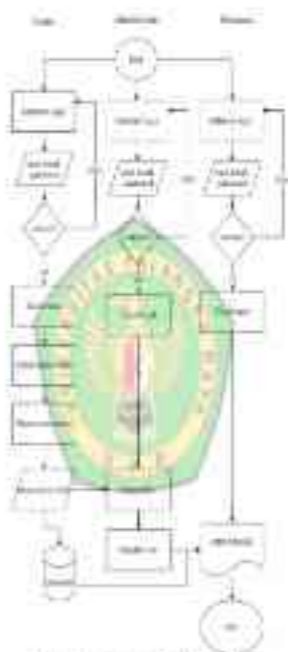

Figure 1. Hydraulic system diagram

11.3. Dams and Dams in Egypt

Before the 1950s, the only dam in Egypt was the Assiut Dam. The Assiut Dam was built in 1902 and was the first dam in Egypt. It was built to control the Nile River and to provide water for irrigation. The Assiut Dam was built by the British and was the first dam in Egypt to be built by a foreigner.

11.3.1. The Assiut Dam

The Assiut Dam was built in 1902 and was the first dam in Egypt. It was built to control the Nile River and to provide water for irrigation. The Assiut Dam was built by the British and was the first dam in Egypt to be built by a foreigner.

TABLE 11.3.1. Dams in Egypt

No.	Name	Location
1	Assiut Dam	Assiut, Egypt
2	El Gezira Dam	El Gezira, Egypt
3	El Marioutia Dam	El Marioutia, Egypt
4	El Bahariya Dam	El Bahariya, Egypt
5	El Farafra Dam	El Farafra, Egypt
6	El Bahariya Dam	El Bahariya, Egypt
7	El Bahariya Dam	El Bahariya, Egypt
8	El Bahariya Dam	El Bahariya, Egypt
9	El Bahariya Dam	El Bahariya, Egypt
10	El Bahariya Dam	El Bahariya, Egypt



12.10. Degerim Ayrak

1. Degerim Degerim Kibiri Degerim

Degerim degerim degerim 18 degerim degerim degerim degerim degerim

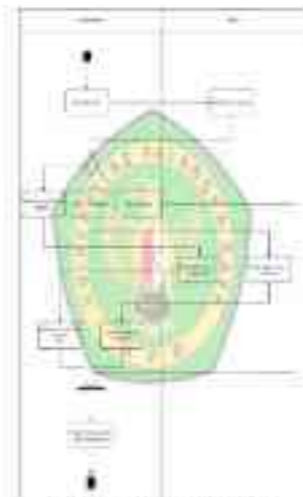

Resim 11. Degerim Degerim Kibiri Degerim

4. Lemak Daging Daging:

Diteliti di peti pada III daging (bagian atas dan bagian)

bagian:



Gambar 11. Lemak Daging Daging Daging



4. Gambar Dagu (Dak) Derasi (Makhluk)

Ditulis di per page 1.1 dengan (juga akan digambarkan) pada detail.



Gambar 1.1 - Gambar Dagu (Dak) Derasi (Makhluk)

1. İnce Deyanirlik Arması

Dümitin en iyi polimer III deyimdir. (yüksek iletken deyimdir)

T₁ 6**Çizim III. İnce Deyanirlik Arması Üzerine**

e. Sistem Digestif dan Ekskresi

- ... Sistem pencernaan (digestif) dan ekskresi
- ... dan

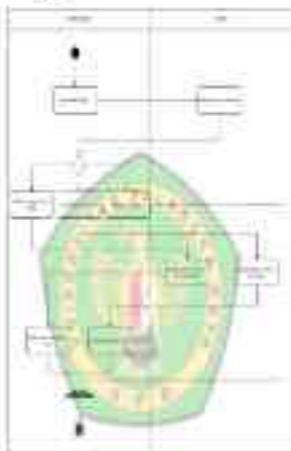

Poster 112 Sistem Digestif dan Ekskresi

1. **İnsan Döğru İki de Kısım**

- İki de süpürge (1) insanın, diğer de süpürge
- İki

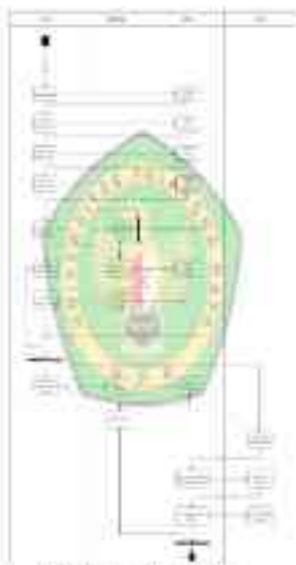

Resim 1.1 İnsan Döğru İki de Kısım

(c) 二重階層構造の断面図

- 二重階層構造の断面図を完成させること。



図111 二重階層構造の断面図

1. (100%) Total points earned

Question	Correct	Answer
1	no	True
2	no	False
3	no	False
4	no	False
5	no	False
6	no	False
7	no	False
8	no	False
9	no	False
10	no	False

2. Total points earned

The probability that the first person who was surveyed was a woman is 0.48. What is the probability that the second person surveyed was a woman?

Question	Correct	Answer
1	no	True
2	no	False
3	no	False
4	no	False
5	no	False
6	no	False
7	no	False
8	no	False
9	no	False
10	no	False
11	no	False
12	no	False
13	no	False
14	no	False
15	no	False
16	no	False
17	no	False
18	no	False
19	no	False
20	no	False
21	no	False
22	no	False
23	no	False
24	no	False
25	no	False
26	no	False
27	no	False
28	no	False
29	no	False
30	no	False
31	no	False
32	no	False
33	no	False
34	no	False
35	no	False
36	no	False
37	no	False
38	no	False
39	no	False
40	no	False
41	no	False
42	no	False
43	no	False
44	no	False
45	no	False
46	no	False
47	no	False
48	no	False
49	no	False
50	no	False
51	no	False
52	no	False
53	no	False
54	no	False
55	no	False
56	no	False
57	no	False
58	no	False
59	no	False
60	no	False
61	no	False
62	no	False
63	no	False
64	no	False
65	no	False
66	no	False
67	no	False
68	no	False
69	no	False
70	no	False
71	no	False
72	no	False
73	no	False
74	no	False
75	no	False
76	no	False
77	no	False
78	no	False
79	no	False
80	no	False
81	no	False
82	no	False
83	no	False
84	no	False
85	no	False
86	no	False
87	no	False
88	no	False
89	no	False
90	no	False
91	no	False
92	no	False
93	no	False
94	no	False
95	no	False
96	no	False
97	no	False
98	no	False
99	no	False
100	no	False

3. **3rd Distribution**

This case shows the 3rd distribution with average of 60 and standard deviation of 10. The data is as follows:

Table 3.1 - The Data

Number	Type	Frequency
4	all	5
50	small	15
100	small	20
150	small	15
200	small	10
250	small	5
300	small	5
350	small	5
400	small	5
450	small	5
500	small	5
550	small	5
600	small	5
650	small	5
700	small	5
750	small	5
800	small	5
850	small	5
900	small	5
950	small	5
1000	small	5

4. **4th Distribution**

This case shows the 4th distribution with average of 60 and standard deviation of 10. The data is as follows:

Table 4.1 - The Data

Number	Type	Frequency
4	all	5
50	small	15
100	small, large	20
150	large	15
200	small	10
250	small	5
300	small	5
350	small	5
400	small	5
450	small	5
500	small	5
550	small	5
600	small	5
650	small	5
700	small	5
750	small	5
800	small	5
850	small	5
900	small	5
950	small	5
1000	small	5

Spalte	Typus	Beispiel
q[0]	int	10
q[1]	int	20
q[2]	int	30
q[3]	int	40
q[4]	int	50
q[5]	int	60
q[6]	int	70
q[7]	int	80
q[8]	int	90
q[9]	int	100
q[10]	int	110
q[11]	int	120
q[12]	int	130
q[13]	int	140
q[14]	int	150
q[15]	int	160
q[16]	int	170
q[17]	int	180
q[18]	int	190
q[19]	int	200

6. Teilweise Initialisierung

Die Initialisierung einer array-basierten Struktur erfolgt über die Initialisierungsliste. Die Initialisierungsliste ist eine Liste von Initialisierungswerten, die die Elemente der Struktur initialisiert.



Spalte	Typus	Beispiel
q[0]	int	1
q[1]	int	2
q[2]	int	3
q[3]	int	4
q[4]	int	5
q[5]	int	6
q[6]	int	7
q[7]	int	8
q[8]	int	9
q[9]	int	10
q[10]	int	11
q[11]	int	12
q[12]	int	13
q[13]	int	14
q[14]	int	15
q[15]	int	16
q[16]	int	17
q[17]	int	18
q[18]	int	19
q[19]	int	20

7. Teilweise Initialisierung

Die Initialisierung einer array-basierten Struktur erfolgt über die Initialisierungsliste. Die Initialisierungswerte sind die Werte, die die Elemente der Struktur initialisiert.

Table 18: List of Local Beams

Beam Label	Type	Structure
1	1D	Beam
2	1D	Prismatic
3	2D	Shell
4	2D	Shell
5	2D	Shell
6	2D	Shell
7	2D	Shell
8	2D	Shell
9	2D	Shell
10	2D	Shell
11	2D	Shell
12	2D	Shell
13	2D	Shell
14	2D	Shell
15	2D	Shell
16	2D	Shell
17	2D	Shell
18	2D	Shell
19	2D	Shell
20	2D	Shell
21	2D	Shell
22	2D	Shell
23	2D	Shell
24	2D	Shell
25	2D	Shell
26	2D	Shell
27	2D	Shell
28	2D	Shell
29	2D	Shell
30	2D	Shell
31	2D	Shell
32	2D	Shell
33	2D	Shell
34	2D	Shell
35	2D	Shell
36	2D	Shell
37	2D	Shell
38	2D	Shell
39	2D	Shell
40	2D	Shell
41	2D	Shell
42	2D	Shell
43	2D	Shell
44	2D	Shell
45	2D	Shell
46	2D	Shell
47	2D	Shell
48	2D	Shell
49	2D	Shell
50	2D	Shell
51	2D	Shell
52	2D	Shell
53	2D	Shell
54	2D	Shell
55	2D	Shell
56	2D	Shell
57	2D	Shell
58	2D	Shell
59	2D	Shell
60	2D	Shell
61	2D	Shell
62	2D	Shell
63	2D	Shell
64	2D	Shell
65	2D	Shell
66	2D	Shell
67	2D	Shell
68	2D	Shell
69	2D	Shell
70	2D	Shell
71	2D	Shell
72	2D	Shell
73	2D	Shell
74	2D	Shell
75	2D	Shell
76	2D	Shell
77	2D	Shell
78	2D	Shell
79	2D	Shell
80	2D	Shell
81	2D	Shell
82	2D	Shell
83	2D	Shell
84	2D	Shell
85	2D	Shell
86	2D	Shell
87	2D	Shell
88	2D	Shell
89	2D	Shell
90	2D	Shell
91	2D	Shell
92	2D	Shell
93	2D	Shell
94	2D	Shell
95	2D	Shell
96	2D	Shell
97	2D	Shell
98	2D	Shell
99	2D	Shell
100	2D	Shell

Table 19: List of Local Beams

This table lists the local beams used in the analysis and their corresponding structure. The first column is the beam label, the second column is the type of beam, and the third column is the structure.

Table 19: List of Local Beams

Beam Label	Type	Structure
1	1D	Beam
2	2D	Shell
3	2D	Shell

Variable	Function	Storage
pr_name	scanf()	local
pr_pocke	scanf()	local
name	scanf()	local
name_ptr	scanf()	local
name_ptr	scanf()	local
name_ptr	scanf()	local
name_ptr	scanf()	local
name_ptr	scanf()	local
name_ptr	scanf()	local

4) Total pointer assignment of pointer

This program shows pointer assignment and storage in memory. It uses scanf() to read input from the user and printf() to display the output.

Variable	Function	Storage
pr_name	scanf()	local
pr_pocke	scanf()	local
name	scanf()	local
name_ptr	scanf()	local
name_ptr	scanf()	local
name_ptr	scanf()	local
name_ptr	scanf()	local
name_ptr	scanf()	local
name_ptr	scanf()	local
name_ptr	scanf()	local

5) Total library (library is same as a module)

This program shows the use of library functions. It uses scanf() to read input from the user and printf() to display the output. The library functions are used to perform various operations on the input data.

Table 1.2. Coding Key Overview

Item code	Type	Language
0	total	Total
total_0	total	Total total_0
total_1	total	Total total_1
total_2	total	Total total_2
total_3	total	Total total_3
total_4	total	Total total_4
total_5	total	Total total_5
total_6	total	Total total_6
total_7	total	Total total_7
total_8	total	Total total_8
total_9	total	Total total_9
total_10	total	Total total_10
total_11	total	Total total_11
total_12	total	Total total_12
total_13	total	Total total_13
total_14	total	Total total_14
total_15	total	Total total_15
total_16	total	Total total_16
total_17	total	Total total_17
total_18	total	Total total_18
total_19	total	Total total_19
total_20	total	Total total_20
total_21	total	Total total_21
total_22	total	Total total_22
total_23	total	Total total_23
total_24	total	Total total_24
total_25	total	Total total_25
total_26	total	Total total_26
total_27	total	Total total_27
total_28	total	Total total_28
total_29	total	Total total_29
total_30	total	Total total_30
total_31	total	Total total_31
total_32	total	Total total_32
total_33	total	Total total_33
total_34	total	Total total_34
total_35	total	Total total_35
total_36	total	Total total_36
total_37	total	Total total_37
total_38	total	Total total_38
total_39	total	Total total_39
total_40	total	Total total_40
total_41	total	Total total_41
total_42	total	Total total_42
total_43	total	Total total_43
total_44	total	Total total_44
total_45	total	Total total_45
total_46	total	Total total_46
total_47	total	Total total_47
total_48	total	Total total_48
total_49	total	Total total_49
total_50	total	Total total_50
total_51	total	Total total_51
total_52	total	Total total_52
total_53	total	Total total_53
total_54	total	Total total_54
total_55	total	Total total_55
total_56	total	Total total_56
total_57	total	Total total_57
total_58	total	Total total_58
total_59	total	Total total_59
total_60	total	Total total_60
total_61	total	Total total_61
total_62	total	Total total_62
total_63	total	Total total_63
total_64	total	Total total_64
total_65	total	Total total_65
total_66	total	Total total_66
total_67	total	Total total_67
total_68	total	Total total_68
total_69	total	Total total_69
total_70	total	Total total_70
total_71	total	Total total_71
total_72	total	Total total_72
total_73	total	Total total_73
total_74	total	Total total_74
total_75	total	Total total_75
total_76	total	Total total_76
total_77	total	Total total_77
total_78	total	Total total_78
total_79	total	Total total_79
total_80	total	Total total_80
total_81	total	Total total_81
total_82	total	Total total_82
total_83	total	Total total_83
total_84	total	Total total_84
total_85	total	Total total_85
total_86	total	Total total_86
total_87	total	Total total_87
total_88	total	Total total_88
total_89	total	Total total_89
total_90	total	Total total_90
total_91	total	Total total_91
total_92	total	Total total_92
total_93	total	Total total_93
total_94	total	Total total_94
total_95	total	Total total_95
total_96	total	Total total_96
total_97	total	Total total_97
total_98	total	Total total_98
total_99	total	Total total_99

Table 29: Type 29

Divide the word into the required parts and write out the signs of the word as you read it. Insert the vowels in the word as you read it.

Table 29: The 29 types

Word form	Type	Groups
ا	ا	Group 1
اَ، اِ، اُ، اِي، اِيْ، اِيُ، اِيُوْ	ا	Group 2
اَ، اِ، اُ	واو	Group 3
اَ، اِ، اُ	واو	Group 4
اَ، اِ، اُ، اِي، اِيْ، اِيُ، اِيُوْ	واو	Group 5
اَ، اِ، اُ، اِي، اِيْ، اِيُ، اِيُوْ	واو	Group 6
اَ، اِ، اُ، اِي، اِيْ، اِيُ، اِيُوْ	واو	Group 7
اَ، اِ، اُ، اِي، اِيْ، اِيُ، اِيُوْ	واو	Group 8

Table 30: The 30 types (continued)

Divide the word into the required parts and write out the signs of the word as you read it. Insert the vowels in the word as you read it. Write out the signs of the word as you read it.

Table 30: The 30 types

Word form	Type	Groups
ا	ا	Group 1
اَ، اِ، اُ، اِي، اِيْ، اِيُ، اِيُوْ	ا	Group 2
اَ، اِ، اُ، اِي، اِيْ، اِيُ، اِيُوْ	ا	Group 3
اَ، اِ، اُ	واو	Group 4
اَ، اِ، اُ	واو	Group 5
اَ، اِ، اُ، اِي، اِيْ، اِيُ، اِيُوْ	واو	Group 6
اَ، اِ، اُ، اِي، اِيْ، اِيُ، اِيُوْ	واو	Group 7
اَ، اِ، اُ، اِي، اِيْ، اِيُ، اِيُوْ	واو	Group 8
اَ، اِ، اُ، اِي، اِيْ، اِيُ، اِيُوْ	واو	Group 9
اَ، اِ، اُ، اِي، اِيْ، اِيُ، اِيُوْ	واو	Group 10

Das sind Programmierer, die sich für die Entwicklung spezieller
 von Programmiersprachen in der 1. Generation (C, C++, Fortran, Pascal, etc.)
 beschäftigen.

Tab. 2.6: Teil der Programmierer

Nummer	Typen	Gruppe
1	101	101
2	102	102
3	103	103
4	104	104
5	105	105
6	106	106
7	107	107
8	108	108
9	109	109
10	110	110
11	111	111
12	112	112
13	113	113
14	114	114
15	115	115
16	116	116
17	117	117
18	118	118
19	119	119
20	120	120
21	121	121
22	122	122
23	123	123
24	124	124
25	125	125
26	126	126
27	127	127
28	128	128
29	129	129
30	130	130
31	131	131
32	132	132
33	133	133
34	134	134
35	135	135
36	136	136
37	137	137
38	138	138
39	139	139
40	140	140
41	141	141
42	142	142
43	143	143
44	144	144
45	145	145
46	146	146
47	147	147
48	148	148
49	149	149
50	150	150
51	151	151
52	152	152
53	153	153
54	154	154
55	155	155
56	156	156
57	157	157
58	158	158
59	159	159
60	160	160
61	161	161
62	162	162
63	163	163
64	164	164
65	165	165
66	166	166
67	167	167
68	168	168
69	169	169
70	170	170
71	171	171
72	172	172
73	173	173
74	174	174
75	175	175
76	176	176
77	177	177
78	178	178
79	179	179
80	180	180
81	181	181
82	182	182
83	183	183
84	184	184
85	185	185
86	186	186
87	187	187
88	188	188
89	189	189
90	190	190
91	191	191
92	192	192
93	193	193
94	194	194
95	195	195
96	196	196
97	197	197
98	198	198
99	199	199
100	200	200

3. Teil der Programmierer

Das sind die Programmierer, die sich für die Entwicklung von
 den Programmiersprachen in der 2. Generation (C#, Java, Python,
 etc.) beschäftigen.

Tab. 2.7: Teil der Programmierer

Nummer	Typen	Gruppe
1	201	201
2	202	202
3	203	203
4	204	204
5	205	205
6	206	206
7	207	207
8	208	208
9	209	209
10	210	210
11	211	211
12	212	212
13	213	213
14	214	214
15	215	215
16	216	216
17	217	217
18	218	218
19	219	219
20	220	220
21	221	221
22	222	222
23	223	223
24	224	224
25	225	225
26	226	226
27	227	227
28	228	228
29	229	229
30	230	230
31	231	231
32	232	232
33	233	233
34	234	234
35	235	235
36	236	236
37	237	237
38	238	238
39	239	239
40	240	240
41	241	241
42	242	242
43	243	243
44	244	244
45	245	245
46	246	246
47	247	247
48	248	248
49	249	249
50	250	250
51	251	251
52	252	252
53	253	253
54	254	254
55	255	255
56	256	256
57	257	257
58	258	258
59	259	259
60	260	260
61	261	261
62	262	262
63	263	263
64	264	264
65	265	265
66	266	266
67	267	267
68	268	268
69	269	269
70	270	270
71	271	271
72	272	272
73	273	273
74	274	274
75	275	275
76	276	276
77	277	277
78	278	278
79	279	279
80	280	280
81	281	281
82	282	282
83	283	283
84	284	284
85	285	285
86	286	286
87	287	287
88	288	288
89	289	289
90	290	290
91	291	291
92	292	292
93	293	293
94	294	294
95	295	295
96	296	296
97	297	297
98	298	298
99	299	299
100	300	300

id	nama	jenis
001	rumah	rumah
002	rumah	rumah

2. Tabel data yang akan dibuat (tbl_1) dan (tbl_2)

Terdapat dua tabel yang akan dibuat untuk menyimpan data yang berkaitan dengan nama dan jenis yang akan dibuat. Untuk itu, pada tabel yang akan dibuat akan dibuat sebagai berikut.

Tabel 2.1. Tabel Data yang akan dibuat

id	nama	jenis
001	rumah	rumah
002	rumah	rumah

3. Tabel data yang akan dibuat (tbl_3)

Terdapat dua tabel yang akan dibuat untuk menyimpan data yang berkaitan dengan nama dan jenis yang akan dibuat. Untuk itu, pada tabel yang akan dibuat akan dibuat sebagai berikut.

Tabel 2.2. Tabel Data yang akan dibuat

id	nama	jenis
001	rumah	rumah
002	rumah	rumah
003	rumah	rumah
004	rumah	rumah
005	rumah	rumah
006	rumah	rumah
007	rumah	rumah

4. Tabel data yang akan dibuat (tbl_4)

Doc. 10) dan pengujian awal menggunakan alat uji tegangan tarik dengan cara menguji tarik dengan menggunakan mesin. Berikut adalah foto hasil uji tarik pada material aspal dan beton dengan menggunakan mesin.

Tabel 10) Hasil Uji Tegangan Tarik Aspal dan Beton

Material	Tipe-Uji	Energy
1	UT1	0,000
Aspal	UT1	7,000 0,000
Beton	UT1	7,000 0,000
as_10	UT1	1,000
as_20	UT1	1,000
as_30	UT1	1,000
as_Non	UT1	1,000

11.1) Perancangan balok

1) Perencanaan Balok Tumpuan Momen



Gambar 11) Perencanaan balok tumpuan

Salah bagian dari perancangan balok tumpuan momen adalah dengan cara menggunakan rumus-rumus yang ada untuk menghitung

tabung tipis. Jika tabung ini, terdapat dua buah rongga yang ber-
 piling-piling (seperti corak corak) dan piling-piling tersebut memiliki
 susunan susun di bagian atas (suspensi pada "kaki") dan di
 bagian bawah tabung tersebut. Sehingga pada saat saat
 beradanya tabung tersebut, terdapat dua susunan susun
 piling-piling (pada saat susunan susun tersebut).

1) Fungsi Susunan Susun (suspensi)

Fungsi susun (suspensi) adalah untuk menahan susun
 tersebut dalam susunan susun tersebut. Pada saat saat
 susun (suspensi) tersebut, terdapat dua susunan susun
 tersebut, pada saat saat, pada saat saat, dan saat saat
 dan saat saat saat saat saat saat saat saat saat saat saat saat
 saat saat.



Gambar 2.10 – Struktur Batang Baku (batang)

2) Fungsi Susunan Susun Pada Batang (suspensi)

Name	Gender	Age	Score
Andi	Male	18	85
Budi	Male	19	78
Citra	Female	17	90
Dani	Male	20	65
Eva	Female	18	82
Fery	Male	19	70
Galang	Male	21	88
Hani	Female	17	75
Irena	Female	18	80
Joni	Male	19	68
Kiki	Male	20	92
Lili	Female	17	72
Miki	Male	18	87
Nani	Female	19	77
Oti	Male	20	83
Pipi	Female	17	79
Qidi	Male	18	86
Rani	Female	19	74
Sani	Male	20	81
Tani	Female	17	76
Uti	Male	18	84
Vani	Female	19	73
Wani	Male	20	89
Xani	Female	17	71
Yani	Male	18	86
Zani	Female	19	78

Figure 1.14. Spreadsheet of Student Scores in Class (Table)

Figure 1.15 illustrates the process of using a pivot table to analyze the data in the spreadsheet in Figure 1.14. The "PivotTable" task pane is visible on the right side of the spreadsheet, showing the "PivotTable" tab selected. The "PivotTable" task pane displays the "PivotTable" tab selected, and the "PivotTable" task pane is visible on the right side of the spreadsheet. The "PivotTable" task pane displays the "PivotTable" tab selected, and the "PivotTable" task pane is visible on the right side of the spreadsheet. The "PivotTable" task pane displays the "PivotTable" tab selected, and the "PivotTable" task pane is visible on the right side of the spreadsheet.

4. Calculate Summary Statistics with Pivot

Figure 1.16 illustrates the process of using a pivot table to calculate summary statistics for the data in the spreadsheet in Figure 1.14. The "PivotTable" task pane is visible on the right side of the spreadsheet, showing the "PivotTable" tab selected. The "PivotTable" task pane displays the "PivotTable" tab selected, and the "PivotTable" task pane is visible on the right side of the spreadsheet. The "PivotTable" task pane displays the "PivotTable" tab selected, and the "PivotTable" task pane is visible on the right side of the spreadsheet.

System	Area	Volume	Weight
Brain	1400	1400	1400
Spinal Cord	300	300	300
Brainstem	100	100	100
Midbrain	50	50	50
Pons	50	50	50
Medulla	50	50	50
Cerebellum	150	150	150
Cerebrum	1200	1200	1200
Frontal Cortex	400	400	400
Temporal Cortex	300	300	300
Occipital Cortex	200	200	200
Parietal Cortex	300	300	300
Substantia nigra	50	50	50
Hypothalamus	50	50	50
Pituitary Gland	50	50	50
Thalamus	100	100	100
Basal Ganglia	100	100	100
Brainstem	100	100	100
Midbrain	50	50	50
Pons	50	50	50
Medulla	50	50	50
Cerebellum	150	150	150
Cerebrum	1200	1200	1200
Frontal Cortex	400	400	400
Temporal Cortex	300	300	300
Occipital Cortex	200	200	200
Parietal Cortex	300	300	300
Substantia nigra	50	50	50
Hypothalamus	50	50	50
Pituitary Gland	50	50	50
Thalamus	100	100	100
Basal Ganglia	100	100	100

Figure 1.0. Systemic Brain (A) (A)

3.1.1.1. Systemic Brain (A) (A)



Figure 1.1. Systemic Brain (A) (A)

The brain is a complex organ that controls all the functions of the body. It is made up of billions of neurons that communicate with each other to process information. The brain is divided into several regions, each with its own specialized functions. The cerebrum is the largest part of the brain and is responsible for most of the higher-level functions, such as thinking, feeling, and acting. The cerebellum is located at the back and bottom of the brain and is responsible for coordination and balance. The brainstem is located at the base of the brain and is responsible for basic life-sustaining functions, such as breathing and heart rate. The hypothalamus is a small region of the brain that controls the body's internal organs and hormones. The pituitary gland is a small pea-sized structure that sits just below the hypothalamus and releases hormones that control the body's growth and metabolism. The basal ganglia are a group of structures located deep within the brain that are involved in movement and learning. The substantia nigra is a small region of the brain that is involved in movement and learning. The thalamus is a large region of the brain that acts as a relay station for information between the different parts of the brain. The brain is a remarkable organ that allows us to think, feel, and act. It is the most complex and sophisticated organ in the human body.



Berdasarkan Gambar 1.21, tentukan nama jaringan yang ditunjukkan!

1. Jaringan Di Dalam Lingkaran Lingkaran



Berdasarkan Gambar 1.21, tentukan nama jaringan yang ditunjukkan!

Jawab: pada Gambar 1.21 merupakan foto mikroskopis jaringan pada batang yang ditunjukkan. Pada bagian dalam, jaringan yang ditunjukkan adalah jaringan empulur. Jaringan empulur berfungsi menyimpan cadangan makanan. Jaringan empulur terletak pada bagian dalam batang.

substances ("toxic") which can be highly dangerous and put the performance of the engine in jeopardy. The engine oil must be replaced at regular intervals, and the oil level must be checked regularly. The engine oil should be changed at least once a year, or more often if the engine is used for long periods of time. The engine oil should be changed at least once a year, or more often if the engine is used for long periods of time. The engine oil should be changed at least once a year, or more often if the engine is used for long periods of time.

3. Engine Performance and Maintenance

The engine performance is affected by many factors, such as the quality of the fuel, the condition of the engine, and the operating conditions. The engine performance can be improved by regular maintenance, such as oil changes, air filter replacements, and spark plug replacements. The engine performance can also be improved by using high-quality fuel and by avoiding excessive idling and high RPM operation.



Color: 1:1 Piston and Crankshaft

The engine performance is affected by many factors, such as the quality of the fuel, the condition of the engine, and the operating conditions. The engine performance can be improved by regular maintenance, such as oil changes, air filter replacements, and spark plug replacements. The engine performance can also be improved by using high-quality fuel and by avoiding excessive idling and high RPM operation. The engine performance can also be improved by using high-quality fuel and by avoiding excessive idling and high RPM operation. The engine performance can also be improved by using high-quality fuel and by avoiding excessive idling and high RPM operation.

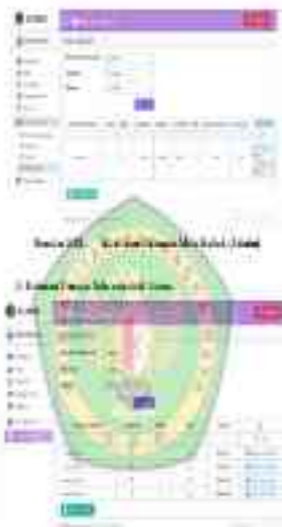

Diagram 1.13 - (Midbrain and Medulla Oblongata)

This guide is designed to help you understand the structure and function of the brainstem. The brainstem is the base of the brain and is responsible for many of the basic functions of the body. It is divided into three parts: the midbrain, the pons, and the medulla oblongata. The midbrain is the uppermost part of the brainstem and is responsible for many of the basic functions of the body. The pons is the middle part of the brainstem and is responsible for many of the basic functions of the body. The medulla oblongata is the lowermost part of the brainstem and is responsible for many of the basic functions of the body.

perlu disertai dengan upaya lain seperti melakukan TBM. Dari semua itu, yang merupakan cara terbaik untuk meningkatkan kualitas TBM.

1) Metode Pelaksanaan Kerja

Salah faktor yang mempengaruhi kualitas pekerjaan adalah metode kerja yang digunakan. Metode kerja yang diterapkan akan mempengaruhi kualitas pekerjaan. Untuk itu, metode kerja yang diterapkan harus disesuaikan dengan jenis pekerjaan yang dilakukan.



Gambar 1.10. Tahapan Pelaksanaan TBM (1)
 Keterangan: 1. Rock mass, 2. Tunnel lining, 3. Cutterhead, 4. Scraper, 5. Conveyor, 6. Cutterhead, 7. Scraper, 8. Conveyor.

2) Metode Pelaksanaan Kerja

Salah faktor yang mempengaruhi kualitas pekerjaan adalah metode kerja yang digunakan. Metode kerja yang diterapkan akan mempengaruhi kualitas pekerjaan. Untuk itu, metode kerja yang diterapkan harus disesuaikan dengan jenis pekerjaan yang dilakukan.

halaman ini akan selalu memuat informasi dan berita yang dapat Anda gunakan untuk meningkatkan kinerja.



Gambar 1.14 Medical Bureau (Screenshot)

Informasi ini penting dalam meningkatkan kinerja yang dapat Anda gunakan untuk meningkatkan kinerja. Informasi ini penting dalam meningkatkan kinerja yang dapat Anda gunakan untuk meningkatkan kinerja.



Gambar 12. Microsoft Teams Aplikasi Mengirim Berikan

Salah satu fitur yang sangat penting dalam aplikasi ini adalah kemampuan untuk mengirim pesan ke grup. Untuk mengirim pesan ke grup, pengguna harus memilih grup yang ingin di kirimkan dan kemudian mengetikkan pesan yang akan dikirim. Setelah selesai mengetikkan pesan, pengguna dapat menekan tombol 'Kirim' untuk mengirim pesan ke grup. Selain itu, pengguna juga dapat mengirim pesan ke grup melalui fitur 'Share to Group' yang ada di bagian bawah layar. Fitur ini memungkinkan pengguna untuk membagikan pesan yang sedang dilihat ke grup yang diinginkan. Dengan demikian, pengguna dapat dengan mudah mengirim pesan ke grup melalui aplikasi ini.

Analisa JMC – Wawancara Dengan Dea (Korban)

Hal ini terjadi di Vila Cendana pada tanggal 15/01/2020. Pada saat itu, Dea sedang duduk di sofa di kamar tidur. Dea sedang duduk di sofa dan sedang menonton televisi. Dea sedang duduk di sofa dan sedang menonton televisi. Dea sedang duduk di sofa dan sedang menonton televisi.

ii. Contoh lain dalam kehidupan

Salah satu contoh lain dalam kehidupan adalah ketika kita sedang duduk di sofa dan sedang menonton televisi. Dea sedang duduk di sofa dan sedang menonton televisi. Dea sedang duduk di sofa dan sedang menonton televisi. Dea sedang duduk di sofa dan sedang menonton televisi.



Gambar 133. Struktur internal biji padi (Oryza sativa)

3.3 Struktur dan Fungsi Akar Tanaman



Gambar 134. Struktur sistem akar padi (Oryza sativa)

Struktur akar padi (Oryza sativa) menunjukkan sistem akar yang khas. Akar padi memiliki akar tunggang yang berkembang dari meristem apikal di bagian atas. Akar tunggang ini memiliki akar rambut yang berkembang dari meristem sekunder di bagian samping. Akar rambut ini berfungsi untuk menyerap air dan nutrisi dari tanah. Selain itu, akar padi juga memiliki akar serabut yang berkembang dari meristem sekunder di bagian samping. Akar serabut ini berfungsi untuk menyerap air dan nutrisi dari tanah. Akar padi juga memiliki akar yang berkembang dari meristem sekunder di bagian samping yang disebut dengan akar adventif. Akar adventif ini berfungsi untuk menyerap air dan nutrisi dari tanah.

na gipertensi, kabbir na mata, hypertension, kabbir Thyroid, 2007.

ii) Explain DeKasili's Aged. Issues.

For part ii, I'll explain three issues related to DeKasili's Aged Issues in relation to migration, namely: (1) Health, (2) Social, and (3) Economic. For health, it's about the physical condition of migrants, especially those who are older. For social, it's about the social integration of migrants in the host country. For economic, it's about the economic situation of migrants, especially those who are older.



Figure 12. Head and Neck Dissection (3D)

This diagram shows the internal structures of the head and neck, including the brain, sinuses, and throat. The diagram is color-coded to highlight different regions: green for the brain and sinuses, yellow for the nasal cavity, and red for the throat and larynx. The diagram is viewed from a slightly elevated, anterior perspective.

Date	Time	Location	Status	Remarks
2023-10-10	08:00	Room 101	Present	
2023-10-10	09:00	Room 102	Absent	Sick leave
2023-10-11	08:30	Room 103	Present	
2023-10-11	09:30	Room 104	Absent	Emergency
2023-10-12	08:00	Room 105	Present	
2023-10-12	09:00	Room 106	Absent	Personal leave

Figure 1.2: Attendance Record for the Department



STATIS BISAL, BILIT, BUKU, BUKU

41. Langkah dan Tujuan Utama

Salah satu aspek penting dari setiap proyek adalah tujuan utama. Tujuan utama adalah untuk memastikan bahwa proyek selesai dengan sukses, yaitu mencapai tujuan yang telah ditetapkan secara jelas dan terukur. Tujuan utama ini harus dapat diukur, dapat dicapai, dan dapat dicapai pada waktu yang ditentukan. Tujuan utama ini harus dapat diukur, dapat dicapai, dan dapat dicapai pada waktu yang ditentukan.

42. Langkah-langkah Utama

Terdapat beberapa langkah utama yang harus dilakukan dalam setiap proyek. Langkah-langkah ini adalah: 1. Menentukan tujuan proyek, 2. Menentukan sumber daya yang dibutuhkan, 3. Menentukan jadwal proyek, 4. Menentukan risiko proyek, 5. Menentukan komunikasi proyek, 6. Menentukan evaluasi proyek, 7. Menentukan penutupan proyek.

A. Tujuan Utama dan Misi

Tujuan utama adalah untuk memastikan bahwa proyek selesai dengan sukses. Tujuan utama ini harus dapat diukur, dapat dicapai, dan dapat dicapai pada waktu yang ditentukan. Tujuan utama ini harus dapat diukur, dapat dicapai, dan dapat dicapai pada waktu yang ditentukan.



Gambar 11.1. Tampilan Struktur pada Software

Untuk gambar 4, menunjukkan hasil perhitungan untuk analisis struktur yang menggunakan metode yang sudah pernah kita bahas. Pada gambar ini menunjukkan hasil analisis, untuk gambar diatas ditunjukkan Tegangan maksimum yang terjadi adalah



Gambar 11.2. Tampilan Hasil pada Software

Das Gehirn ist verpackt in drei Schichten für den Schutz, die meningealen Schichten. Diese sind innen nach außen:



Abbildung 4.1 - Meningeale Schichten des Gehirns

Das Gehirn ist verpackt in drei Schichten für den Schutz, die meningealen Schichten. Diese sind innen nach außen:



Abbildung 4.2 - Meningeale Schichten des Gehirns

Das Gehirn ist verpackt in drei Schichten für den Schutz, die meningealen Schichten. Diese sind innen nach außen:



Gambar 4.11. Kalkulasi Desain Miring

Terdapat dua menu yang tersedia untuk Miring. Dengan klik menu **Complex** akan muncul Miring, **Basic** akan muncul, dan **Simple** akan muncul. Untuk **Complex** akan muncul **Complex** dan **Complex** akan muncul.



Gambar 4.12. Kalkulasi Miring

Dari gambar 4.12 terlihat bahwa Kalkulasi Miring. Dengan klik menu **Complex** akan muncul, **Basic** akan muncul, dan **Simple** akan muncul. Untuk **Complex** akan muncul **Complex** dan **Complex** akan muncul.

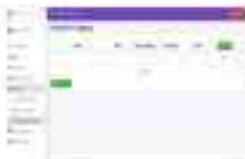

Gambar 4.1. Sistem Manajemen Koperasi

Salah satu fungsi utama sistem manajemen koperasi adalah dalam membantu TSK dalam melakukan kegiatan operasional dan administrasi. Selain itu, sistem manajemen koperasi juga membantu dalam meningkatkan kinerja organisasi koperasi.



Gambar 4.2. Sistem Koperasi

Salah satu fungsi utama sistem manajemen koperasi adalah dalam membantu TSK dalam melakukan kegiatan operasional dan administrasi. Selain itu, sistem manajemen koperasi juga membantu dalam meningkatkan kinerja organisasi koperasi.



Gambar 4.8. Menambah Perintah Aplikasi

Tampilan - Tampilan ini akan menampilkan dan Simulasi (uji) data ke dalam aplikasi. Untuk menampilkan data, klik pada tombol **Simulasi** dan akan muncul tampilan seperti gambar berikut.



Gambar 4.9. Tampilan Utama

Tampilan - Tampilan ini akan menampilkan dan Simulasi (uji) data ke dalam aplikasi. Untuk menampilkan data, klik pada tombol **Simulasi** dan akan muncul tampilan seperti gambar berikut.



Figure 11: Vascular Bundles

When a stem is cut, the vascular bundles are arranged in a ring. The vascular bundles are located in the vascular cambium.

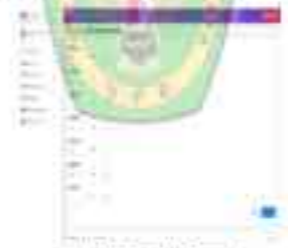

Figure 12: Vascular Bundles

When a stem is cut, the vascular bundles are arranged in a ring. The vascular bundles are located in the vascular cambium.

betreffend. Diepflanzlinge werden häufig für die weitere Zucht genutzt.
 (3) Die Jungpflanzen werden in die Erde gepflanzt.



Abbildung 11. Pflanzlingszucht

3.2.2.2. Pflanzlingszucht

Die Pflanzlingszucht ist ein wichtiger Bestandteil der Pflanzenzüchtung. Sie ermöglicht es, die besten Pflanzlinge aus einer großen Anzahl von Keimlingen auszuwählen und zu kultivieren. Die Pflanzlingszucht erfolgt in der Regel in Gewächshäusern oder in anderen geschützten Umgebungen. Die Pflanzlinge werden in der Regel in einem Abstand von 10 bis 20 cm gepflanzt. Die Pflanzlingszucht ist ein wichtiger Bestandteil der Pflanzenzüchtung.



Abbildung 12. Pflanzlingszucht



Figure 1. Human Mouth

3.1.1. The Vocal Tract and Mouth

The vocal tract is the part of the human body that produces sound. It consists of the larynx, pharynx, oral cavity, and nasal cavity. The vocal tract is divided into the vocal tract proper and the vocal tract extension. The vocal tract proper is the part of the vocal tract that is directly involved in the production of sound. The vocal tract extension is the part of the vocal tract that is not directly involved in the production of sound.



Figure 2. Human Mouth and Vocal Tract

Untuk menampilkan layout halaman secara detail, klik tombol **Layout** pada bagian atas, kemudian klik tombol **Full Screen** yang ada di bagian atas layout yang Anda pilih.



Gambar 47. Menampilkan Full Screen

Untuk menampilkan layout halaman secara detail, klik tombol **Layout** pada bagian atas, kemudian klik tombol **Full Screen** yang ada di bagian atas layout yang Anda pilih.



Gambar 47. Menampilkan Full Screen

4.1.2. Program Cetak

Untuk melakukan implementasi di dalam program sendiri akan sangat mudah untuk melakukan cetak halaman yang akan diprint secara berkala. Program akan juga akan menggunakan bahasa pemrograman untuk melakukan hal yang sama seperti yang akan kita lihat. Untuk program ini akan kita lakukan implementasi dan implementasi akan sangat mudah untuk melakukan implementasi.

Untuk program cetak ini akan sangat mudah untuk melakukan implementasi dengan menggunakan bahasa pemrograman yang akan kita gunakan. Untuk melakukan implementasi ini akan sangat mudah untuk melakukan implementasi. Untuk melakukan implementasi ini akan sangat mudah untuk melakukan implementasi.

a. Program berbasis file

Program berbasis file akan sangat mudah untuk melakukan implementasi. Untuk melakukan implementasi ini akan sangat mudah untuk melakukan implementasi.

Tabel 1.1. Program berbasis file

File	File	File	File
File 1	File 2	File 3	File 4
File 5	File 6	File 7	File 8
File 9	File 10	File 11	File 12

<p>23. Lupa sape sape wat an lila sape sape ing wala ...</p>	<p>lila sape sape sape sape sape sape sape</p>	<p>lila sape sape sape sape sape sape sape</p>	<p>lila sape sape sape sape sape sape sape</p>
<p>24. Lupa sape sape wat an lila sape sape ing wala ...</p>	<p>lila sape sape sape sape sape sape sape</p>	<p>lila sape sape sape sape sape sape sape</p>	<p>lila sape sape sape sape sape sape sape</p>
<p>25. Lupa sape sape wat an lila sape sape ing wala ...</p>	<p>lila sape sape sape sape sape sape sape</p>	<p>lila sape sape sape sape sape sape sape</p>	<p>lila sape sape sape sape sape sape sape</p>
<p>26. Lupa sape sape wat an lila sape sape ing wala ...</p>	<p>lila sape sape sape sape sape sape sape</p>	<p>lila sape sape sape sape sape sape sape</p>	<p>lila sape sape sape sape sape sape sape</p>

Tabel 1. Pageja labea kaitaal ee sice'ane

Pageja	Label labea	Pageja	Label labea
Pageja labea pangasinan pangasinan pangasinan pangasinan	Pageja pangasinan pangasinan pangasinan pangasinan	Pageja labea pangasinan pangasinan pangasinan pangasinan	Pageja labea pangasinan pangasinan pangasinan pangasinan
Pageja labea pangasinan pangasinan	Pageja pangasinan pangasinan pangasinan pangasinan	Pageja labea pangasinan pangasinan pangasinan pangasinan	Pageja labea pangasinan pangasinan pangasinan pangasinan
Pageja labea pangasinan	Pageja pangasinan pangasinan pangasinan pangasinan	Pageja labea pangasinan pangasinan pangasinan pangasinan	Pageja labea pangasinan pangasinan pangasinan pangasinan
Pageja labea pangasinan	Pageja pangasinan pangasinan pangasinan pangasinan	Pageja labea pangasinan pangasinan pangasinan pangasinan	Pageja labea pangasinan pangasinan pangasinan pangasinan
Pageja labea pangasinan	Pageja pangasinan pangasinan pangasinan pangasinan	Pageja labea pangasinan pangasinan pangasinan pangasinan	Pageja labea pangasinan pangasinan pangasinan pangasinan
Pageja labea pangasinan	Pageja pangasinan pangasinan pangasinan pangasinan	Pageja labea pangasinan pangasinan pangasinan pangasinan	Pageja labea pangasinan pangasinan pangasinan pangasinan

Doc 43: The paper between "The paper case" and the other

Key	Full Name	Case	Example
Understand what job is the the the	the the the the	the the the the	the the the the
Understand the the the the	the the the the	the the the the	the the the the
Understand the the the the	the the the the	the the the the	the the the the
Understand the the the the	the the the the	the the the the	the the the the
Understand the the the the	the the the the	the the the the	the the the the

Sign	Dist. Pattern	Case	Examples
Underlined cases are [p] [t] [k] [s] [z] etc. are [m] [n] [ŋ] [l]	None nasal [m] [n] [ŋ] [l]	None [m] [n] [ŋ] [l]	EMPHATIC
Underlined cases are [p] [t] [k] [s] [z] etc. are [m] [n] [ŋ] [l]	None nasal [m] [n] [ŋ] [l]	None [m] [n] [ŋ] [l]	EMPHATIC
Underlined cases are [p] [t] [k] [s] [z] etc. are [m] [n] [ŋ] [l]	None nasal [m] [n] [ŋ] [l]	None [m] [n] [ŋ] [l]	EMPHATIC
Underlined cases are [p] [t] [k] [s] [z] etc. are [m] [n] [ŋ] [l]	None nasal [m] [n] [ŋ] [l]	None [m] [n] [ŋ] [l]	EMPHATIC

Table 14. Phonemic contrast "Emphatic" with different

Sign	Dist. Pattern	Case	Examples
Underlined cases are [p] [t] [k] [s] [z] etc. are [m] [n] [ŋ] [l]	None nasal [m] [n] [ŋ] [l]	None [m] [n] [ŋ] [l]	EMPHATIC

Age:	Child Features	Case:	Diagnosis
18-month-old boy mild hypotonia normal intelligence normal language IQ: 70	Normal normal face normal vision "Normal hearing" normal hearing	Low-normal receptive verbal (verbal IQ)	NORMAL
18-month-old boy mild hypotonia mild intellectual disability mild language delay IQ: 60	Normal normal face normal vision normal hearing normal hearing	Low-normal receptive verbal (verbal IQ) normal hearing	NORMAL
2-year-old boy "Normal hearing" mild	Normal normal face normal vision mild language delay mild hearing	Low-normal receptive verbal (verbal IQ) mild hearing	NORMAL
2-year-old boy mild hypotonia mild intellectual disability mild language delay mild hearing IQ: 50	Normal normal face normal vision mild language delay mild hearing mild hearing normal face normal vision normal hearing	Low-normal receptive verbal (verbal IQ) mild hearing mild hearing normal face normal vision normal hearing	NORMAL
2-year-old boy mild hypotonia mild intellectual disability mild language delay mild hearing IQ: 40	Mild normal face normal vision mild language delay mild hearing mild hearing normal face normal vision normal hearing	Low-normal receptive verbal (verbal IQ) mild hearing mild hearing normal face normal vision normal hearing	NORMAL

Age	Child Features	Case	Diagnosis
18 months acute onset loss of skills social withdrawal stereotyped movements	Stim sensitized autism-like features disproportionate loss of speech	Loss of social recognition skills loss of verbal output (stereotyped movements)	REGARD
18 months developmental regression social withdrawal stereotyped movements	Stim sensitized autism-like features loss of speech	Loss of social recognition skills loss of speech	REGARD
18 months regression of social skills stereotyped movements loss of speech	Stim sensitized autism-like features loss of speech	Loss of social recognition skills loss of speech	REGARD
18 months regression of social skills stereotyped movements loss of speech	Stim sensitized autism-like features loss of speech	Loss of social recognition skills loss of speech	REGARD

Doc 41. Progression des "étapes de l'écrit" de l'écrit

Étape	Thème	Compétence	Exemples
Étape 1	Thème	Compétence	Exemples
Étape 2	Thème	Compétence	Exemples
Étape 3	Thème	Compétence	Exemples
Étape 4	Thème	Compétence	Exemples
Étape 5	Thème	Compétence	Exemples
Étape 6	Thème	Compétence	Exemples
Étape 7	Thème	Compétence	Exemples
Étape 8	Thème	Compétence	Exemples
Étape 9	Thème	Compétence	Exemples
Étape 10	Thème	Compétence	Exemples
Étape 11	Thème	Compétence	Exemples
Étape 12	Thème	Compétence	Exemples
Étape 13	Thème	Compétence	Exemples
Étape 14	Thème	Compétence	Exemples
Étape 15	Thème	Compétence	Exemples
Étape 16	Thème	Compétence	Exemples
Étape 17	Thème	Compétence	Exemples
Étape 18	Thème	Compétence	Exemples
Étape 19	Thème	Compétence	Exemples
Étape 20	Thème	Compétence	Exemples
Étape 21	Thème	Compétence	Exemples
Étape 22	Thème	Compétence	Exemples
Étape 23	Thème	Compétence	Exemples
Étape 24	Thème	Compétence	Exemples
Étape 25	Thème	Compétence	Exemples
Étape 26	Thème	Compétence	Exemples
Étape 27	Thème	Compétence	Exemples
Étape 28	Thème	Compétence	Exemples
Étape 29	Thème	Compétence	Exemples
Étape 30	Thème	Compétence	Exemples
Étape 31	Thème	Compétence	Exemples
Étape 32	Thème	Compétence	Exemples
Étape 33	Thème	Compétence	Exemples
Étape 34	Thème	Compétence	Exemples
Étape 35	Thème	Compétence	Exemples
Étape 36	Thème	Compétence	Exemples
Étape 37	Thème	Compétence	Exemples
Étape 38	Thème	Compétence	Exemples
Étape 39	Thème	Compétence	Exemples
Étape 40	Thème	Compétence	Exemples
Étape 41	Thème	Compétence	Exemples
Étape 42	Thème	Compétence	Exemples
Étape 43	Thème	Compétence	Exemples
Étape 44	Thème	Compétence	Exemples
Étape 45	Thème	Compétence	Exemples
Étape 46	Thème	Compétence	Exemples
Étape 47	Thème	Compétence	Exemples
Étape 48	Thème	Compétence	Exemples
Étape 49	Thème	Compétence	Exemples
Étape 50	Thème	Compétence	Exemples

Handwritten	Time	From school.	SCHOOL
Topic: CVT	nationalist and social justice "Yes"	nationalist and social justice "Yes"	

FIG. 4. Sample from "Total Logic" on school.

Topic	Handwritten	Code	Category
Handwritten	Time	From school.	SCHOOL
nationalist	nationalist	nationalist	
and social	nationalist	nationalist	
justice	"Yes"	"Yes"	
Topic: CVT	nationalist and social justice "Yes"	nationalist and social justice "Yes"	SCHOOL
nationalist	nationalist	nationalist	
and social	nationalist	nationalist	
justice	"Yes"	"Yes"	
Topic: CVT	nationalist and social justice "Yes"	nationalist and social justice "Yes"	
nationalist	nationalist	nationalist	
and social	nationalist	nationalist	SCHOOL
justice	"Yes"	"Yes"	
Topic: CVT	nationalist and social justice "Yes"	nationalist and social justice "Yes"	
nationalist	nationalist	nationalist	

Age	Delimitasi	Cepes	Contoh
Disajikan ber- sifat awal ber- pola bilangan sederhana dan sifat "logis"	Sifat sederhana berbilangan sederhana sifat	Contoh: sederhana sifat bilangan sederhana sifat	REKURSI
Disajikan ber- sifat awal ber- pola bilangan "logis"	Sifat sederhana dan sifat bilangan "logis" "logis"	Contoh: sederhana dan sifat bilangan "logis" "logis"	REKURSI

Tabel 2.1. Program bilangan "logis" rekursif

Age	Delimitasi	Cepes	Contoh
Disajikan ber- sifat awal ber- pola bilangan "logis"	Sifat sederhana berbilangan "logis"	Contoh: sederhana sifat bilangan "logis"	REKURSI
Disajikan ber- sifat awal ber- pola bilangan sederhana sifat "logis"	Sifat sederhana berbilangan "logis"	Contoh: sederhana sifat bilangan "logis"	REKURSI

Age	Def. Stress	Case	Diagnosis
18 years old male student university level "high"	Stress academic social school "high" school "high" school "high" school "high"	Low school academic social school "high" school "high" school "high" school "high"	STRESS
18 years old male student university level "high"	Stress academic social school "high" school "high" school "high" school "high"	Low school academic social school "high" school "high" school "high" school "high"	STRESS
18 years old male student university level "high"	Stress academic social school "high" school "high" school "high" school "high"	Low school academic social school "high" school "high" school "high" school "high"	STRESS

Table 1.1. Frequency of Stress "High" and "Low" in school

Age	Def. Stress	Case	Diagnosis
18 years old male student university level "high"	Stress academic social school "high" school "high"	Low school academic social school "high" school "high"	STRESS

Bayi	Dokter/Petugas	Gejala	Diagnosis
Muntah-muntah "pencucian" pada sisi/sidrah lidah lidah lidah lidah	Demam anamniotik demam demam demam demam demam demam	demam anamniotik demam demam demam demam demam demam	IERS/GZ
Muntah-muntah "pencucian" pada sisi/sidrah lidah lidah lidah lidah lidah lidah	Demam anamniotik demam demam demam demam demam demam	demam anamniotik demam demam demam demam demam demam	IERS/GZ
Muntah-muntah "pencucian" pada sisi/sidrah lidah lidah lidah lidah lidah lidah	Demam anamniotik demam demam demam demam demam demam	demam anamniotik demam demam demam demam demam demam	IERS/GZ
Muntah-muntah "pencucian" pada sisi/sidrah lidah lidah lidah lidah lidah lidah	Demam anamniotik demam demam demam demam demam demam	demam anamniotik demam demam demam demam demam demam	IERS/GZ
Muntah-muntah "pencucian" pada sisi/sidrah lidah lidah lidah lidah lidah lidah	Demam anamniotik demam demam demam demam demam demam	demam anamniotik demam demam demam demam demam demam	IERS/GZ
Muntah-muntah "pencucian" pada sisi/sidrah lidah lidah lidah lidah lidah lidah	Demam anamniotik demam demam demam demam demam demam	demam anamniotik demam demam demam demam demam demam	IERS/GZ
Muntah-muntah "pencucian" pada sisi/sidrah lidah lidah lidah lidah lidah lidah	Demam anamniotik demam demam demam demam demam demam	demam anamniotik demam demam demam demam demam demam	IERS/GZ

Age	Del. Period	Case	Example
Language for the oral form of the language used "Case" and "Case"	Time structure structure structure case	Language structure structure structure case	EXAMPLE
Language for the oral form of the language used "Case" and "Case"	Time structure structure structure case	Language structure structure structure case	EXAMPLE
Language for the oral form of the language used "Case" and "Case"	Time structure structure structure case	Language structure structure structure case	EXAMPLE
Language for the oral form of the language used "Case" and "Case"	Time structure structure structure case	Language structure structure structure case	EXAMPLE

amamamamam mamamam	amamam mamam	amamam mamam	
amamamam mamamam	amamam mamamam mamamam mamamam mamamam mamamam	amamamam mamamam mamamam mamamam mamamam mamamam	amamam

Tabel 11. Pengulangan "amamamam" dan "mamam"

Age	amamamam	mamam	amamam
amamamam mamamam mamamam mamamam mamamam	amamam mamamam mamamam mamamam mamamam	amamamam mamamam mamamam mamamam mamamam	amamam
amamamam mamamam mamamam mamamam mamamam mamamam	amamam mamamam mamamam mamamam mamamam	amamamam mamamam mamamam mamamam	amamam
amamamam mamamam mamamam mamamam mamamam mamamam mamamam	amamam mamamam mamamam mamamam mamamam mamamam	amamamam mamamam mamamam mamamam mamamam mamamam	amamam
amamamam mamamam mamamam mamamam mamamam mamamam mamamam mamamam	amamam mamamam mamamam mamamam mamamam mamamam mamamam	amamamam mamamam mamamam mamamam mamamam mamamam mamamam	amamam
amamamam mamamam mamamam mamamam mamamam mamamam mamamam mamamam mamamam	amamam mamamam mamamam mamamam mamamam mamamam mamamam mamamam	amamamam mamamam mamamam mamamam mamamam mamamam mamamam mamamam	amamam

TABLE 2. Comparison of the Two Systems

Item	Old System	Proposed	Comments
Understand what job skills "are"	None examples illustrate "all are"	None/old examples illustrate "all are"	NO CHANGE
Compare the assessment with other assessments provide examples used "are"	None examples illustrate "all are"	None/old examples illustrate "all are"	NO CHANGE
Understand the difference between test and assessment used "are"	None examples illustrate "all are"	None/old examples illustrate "all are"	NO CHANGE
Understand how to use sample form	None examples illustrate "all are"	None/old examples illustrate "all are"	NO CHANGE
Understand what description sample form provide to the candidate "is"	None examples illustrate "all are"	None/old examples illustrate "all are"	NO CHANGE
Understand what sample form provide	None examples illustrate "all are"	None/old examples illustrate "all are"	NO CHANGE

penyakit menular contohnya	flu demam	infeksi demam	
infeksi virus Bakteri dan lain-lain "Tas Kaki"	Demam meningitis infeksi lain infeksi infeksi infeksi	Demam infeksi infeksi lain infeksi infeksi infeksi	TERBUKA
Demam infeksi virus infeksi bakteri infeksi jamur infeksi parasit	Demam meningitis infeksi lain infeksi infeksi infeksi	Demam infeksi infeksi lain infeksi infeksi infeksi	TERBUKA
Demam infeksi virus infeksi bakteri infeksi jamur infeksi parasit	Demam meningitis infeksi lain infeksi infeksi infeksi	Demam infeksi infeksi lain infeksi infeksi infeksi	TERBUKA
Demam infeksi virus infeksi bakteri infeksi jamur infeksi parasit	Demam meningitis infeksi lain infeksi infeksi infeksi	Demam infeksi infeksi lain infeksi infeksi infeksi	TERBUKA
Demam infeksi virus infeksi bakteri infeksi jamur infeksi parasit	Demam meningitis infeksi lain infeksi infeksi infeksi	Demam infeksi infeksi lain infeksi infeksi infeksi	TERBUKA

Ukuran: 10x10 Bentuk: persegi panjang Warna: putih Tebal: 10 mm	Ukuran: 10x10 Bentuk: persegi panjang Warna: putih Tebal: 10 mm	Ukuran: 10x10 Bentuk: persegi panjang Warna: putih Tebal: 10 mm	
Ukuran: 10x10 Bentuk: persegi panjang Warna: putih Tebal: 10 mm	Ukuran: 10x10 Bentuk: persegi panjang Warna: putih Tebal: 10 mm	Ukuran: 10x10 Bentuk: persegi panjang Warna: putih Tebal: 10 mm	100x100

Tabel 1.1. Spesifikasi bahan 'Tas dan Ransel' oleh siswa kelas 10

Bahan	Spesifikasi	Warna	Ukuran
Ukuran: 10x10 Bentuk: persegi panjang Warna: putih Tebal: 10 mm	Ukuran: 10x10 Bentuk: persegi panjang Warna: putih Tebal: 10 mm	Ukuran: 10x10 Bentuk: persegi panjang Warna: putih Tebal: 10 mm	100x100
Ukuran: 10x10 Bentuk: persegi panjang Warna: putih Tebal: 10 mm	Ukuran: 10x10 Bentuk: persegi panjang Warna: putih Tebal: 10 mm	Ukuran: 10x10 Bentuk: persegi panjang Warna: putih Tebal: 10 mm	100x100
Ukuran: 10x10 Bentuk: persegi panjang Warna: putih Tebal: 10 mm	Ukuran: 10x10 Bentuk: persegi panjang Warna: putih Tebal: 10 mm	Ukuran: 10x10 Bentuk: persegi panjang Warna: putih Tebal: 10 mm	100x100

Table III. Regression analysis for the different

Age	Sex	Event	Frequency
18-24 years	Male	Low Anaphylaxis Adverse reaction Fatal anaphylaxis Severe anaphylaxis Other	11/10/1/0
25-34 years	Male	Low Anaphylaxis Adverse reaction Fatal anaphylaxis Severe anaphylaxis Other	11/10/1/0
35-44 years	Male	Low Anaphylaxis Adverse reaction Fatal anaphylaxis Severe anaphylaxis Other	11/10/1/0
45-54 years	Male	Low Anaphylaxis Adverse reaction Fatal anaphylaxis Severe anaphylaxis Other	11/10/1/0
55-64 years	Male	Low Anaphylaxis Adverse reaction Fatal anaphylaxis Severe anaphylaxis Other	11/10/1/0
65-74 years	Male	Low Anaphylaxis Adverse reaction Fatal anaphylaxis Severe anaphylaxis Other	11/10/1/0
75-84 years	Male	Low Anaphylaxis Adverse reaction Fatal anaphylaxis Severe anaphylaxis Other	11/10/1/0
85-94 years	Male	Low Anaphylaxis Adverse reaction Fatal anaphylaxis Severe anaphylaxis Other	11/10/1/0
95-104 years	Male	Low Anaphylaxis Adverse reaction Fatal anaphylaxis Severe anaphylaxis Other	11/10/1/0

उत्पादक, शरीर के द्वारा	विना प्रो- पिन्ट	विना प्रो- पिन्ट	
उत्पादक उत्पादक "बिना" प्रो- उत्पादक उत्पादक	विना उत्पादक उत्पादक "बिना"	विना प्रो- उत्पादक उत्पादक "बिना"	उत्पादक
उत्पादक उत्पादक	विना उत्पादक उत्पादक उत्पादक उत्पादक	विना प्रो- उत्पादक उत्पादक उत्पादक उत्पादक	उत्पादक

Table II: "विना प्रो-पिन्ट" उत्पादक

उत्पादक	उत्पादक	उत्पादक	उत्पादक
उत्पादक उत्पादक	विना उत्पादक उत्पादक उत्पादक	विना प्रो- उत्पादक उत्पादक उत्पादक	उत्पादक

Table III: "विना प्रो-पिन्ट" उत्पादक

उत्पादक	उत्पादक	उत्पादक	उत्पादक
उत्पादक उत्पादक	विना उत्पादक उत्पादक उत्पादक	विना प्रो- उत्पादक उत्पादक उत्पादक	उत्पादक

Table 11: Repetition class 'G6' to G6' features

Age	Child Features	Adult	Acquaintance
Under 10 10;0-10;7	None non-representative not used for prob. classes None	None/Adult: non-representative not used for prob. classes None	HERALD

Table 12: Repetition class 'G6/G6b' to G6' features

Age	Child Features	Adult	Acquaintance
Under 10 10;0-10;7 10;8-10;11 10;12-10;15	None non-representative None/Adult: non-representative not used non-representative	None/Adult: non-representative non-representative None/Adult: non-representative non-representative	HERALD
10;16-10;19 10;20-10;23 10;24-10;27 10;28-10;31	None non-representative None/Adult: non-representative	None/Adult: non-representative adult None/Adult: not used	HERALD
Under 10 10;0-10;7 10;8-10;11 10;12-10;15 10;16-10;19	None non-representative None/Adult: non-representative None/Adult: non-representative	None/Adult: non-representative non-representative None/Adult: non-representative None/Adult: non-representative	HERALD
10;20-10;23 10;24-10;27 10;28-10;31	None non-representative	None/Adult: non-representative	HERALD

Yazın başında temmuz ayının başında	Yazın başında temmuz ayının başında başında	Yazın başında temmuz ayının başında	
Yazın ortasında Ağustos ayının başında	Yazın ortasında Ağustos ayının başında başında	Yazın ortasında Ağustos ayının başında	1980/81

Tablo 2.18 Yazın ortasında başında ortasında

Ay	Yazın ortasında	Yazın ortasında	Yazın ortasında
Yazın ortasında Ağustos ayının başında	Yazın ortasında Ağustos ayının başında başında	Yazın ortasında Ağustos ayının başında	1980/81
Yazın ortasında Ağustos ayının ortasında	Yazın ortasında Ağustos ayının ortasında başında	Yazın ortasında Ağustos ayının ortasında	1980/81
Yazın ortasında Ağustos ayının sonunda	Yazın ortasında Ağustos ayının sonunda başında	Yazın ortasında Ağustos ayının sonunda	1980/81

Tablo 2.19 Yazın ortasında 'Ağustos ayının ortasında' ortasında

Ay	Yazın ortasında	Yazın ortasında	Yazın ortasında
----	-----------------	-----------------	-----------------

Job Status "Open Capital"			
Underused "Open Capital" pre issues "Open"	None management has not been able to identify "Open"	Investment management has not been able to identify "Open"	HEALTH
Underused "Open Capital"	None management has not been able to identify "Open"	Investment management has not been able to identify "Open"	HEALTH

Table 1.1: Mapping to new "Open Capital" model broken

Age	Open Capital	None	Investment
Underused "Open Capital" pre issues "Open"	None management has not been able to identify "Open"	None management has not been able to identify "Open"	Investment management has not been able to identify "Open"
Underused "Open Capital"	None management has not been able to identify "Open"	None management has not been able to identify "Open"	Investment management has not been able to identify "Open"
Underused "Open Capital"	None management has not been able to identify "Open"	None management has not been able to identify "Open"	Investment management has not been able to identify "Open"

11. Diagram

The figure shows that there is a "Total" column
 showing the total number of days taken by the
 "TOTAL" individuals.

The diagram shows the average values in comparison
 between the two groups. The first group (Group 1) has
 a higher average value than the second group (Group 2).
 The diagram shows that the first group has a higher
 average value than the second group. The diagram shows
 that the first group has a higher average value than the
 second group. The diagram shows that the first group has
 a higher average value than the second group. The diagram
 shows that the first group has a higher average value than
 the second group. The diagram shows that the first group
 has a higher average value than the second group. The
 diagram shows that the first group has a higher average
 value than the second group. The diagram shows that the
 first group has a higher average value than the second
 group.

11. Data

The data shows that the first group has a higher
 average value than the second group. The data shows
 that the first group has a higher average value than the
 second group. The data shows that the first group has
 a higher average value than the second group.

